သမဝါယမနှင့်ကျေးလက်ဖွံ့ဖြိုးရေးဝန်ကြီးဌာန

ကျေးလက်ဒေသဖွံ့ဖြိုးတိုးတက်ရေးဦးစီးဌာန

ပဲခူးတိုင်းဒေသကြီးညောင်လေးပင်ခရိုင်
ညောင်လေးပင်မြို့နယ်ကျေးလက်ဒေသဖွံ့ဖြိုးတိုးတက်ရေးဦးစီးဌာန

အကြောင်းအရာ။ ၂၀၂၃-၂၀၂၄ခုဘဏ္ဍာရေးနှစ် ကျေးရွာဖွံ့ဖြိုးတိုးတက်ရေး လုပ်ငန်းစီမံကိန်း (VDP) စံဖဲကျေးရွာ

ရက်စွဲ ၊၂၀၂၃ ခုနှစ်၊ သြဂုတ် လ ရက်

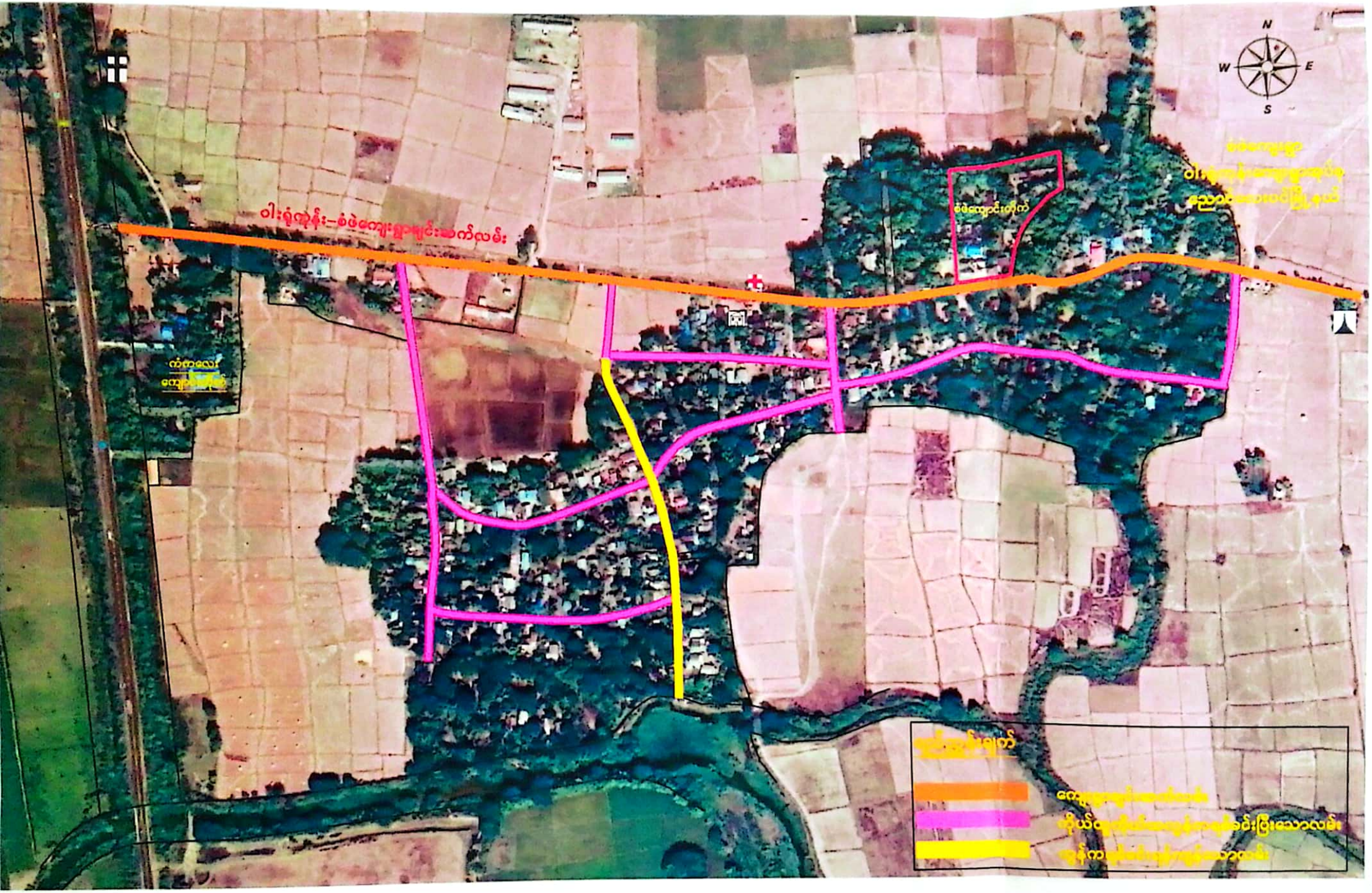
N
W
E
S
ဝါးရုံကုန်း–စံဖဲကျေးရွာကျင်းဆက်လမ်း
စံဖဲကျောင်းတိုက်
ကံကလေး
ကျောင်းကြီး
ကျွမ်းဆင်ချက်
ကျေးရွာကျွမ်းဆင်လမ်း
ကိုယ်ပိုင်ကားပါဝင်ကျွန်းကျွန်ခင်းကြီးသောလမ်း
ရွှေ့ကျွမ်းပါးကျွမ်းကျွမ်းသောလမ်း

ပါးဂုတ်-ဝဲဆေးကျွန်းတွင်းတံတား
N
W
E
S

పద్మ కుటుంబం: ప్రధాన పాత్రధారులు

စံပြစံပြကျေးကွာ၏ ကာသီခွင်ပြပြကွဲပြိုင်

အကြောင်းအရာ	ဝိုက်ဆိုး	ဂေါ်ရိုး	နီယွန်	ဝါလီ	ဝါခြောင်း	ကော်သောက်ပင်	ဘီလင်းကင်ပွိုင်	ကိုးကြောင်းကန်ဆိုး	ဆိုးကောင်	ပြာသို	ကျပ်ခွင်	ကသုန်	မှတ်ချက်
ကာသီဥတု	ပူပြင်း	ပူပြင်း	မိုးနည်းသည်ကာ	မိုး၊ မှော	မိုး၊ မှော	မိုးကာ	မိုး၊ အသင့်တင်	တိမ်ထူ	အသင့်အတင်အော	အအေး ဓါတ်ပြို	အအေး ဓါတ်ပြို	အသင့် တင်ပူ	
ကျွန်းကောင်း	မှော	သင့်	သင့်	သင့်	မှော	သင့်	မှော	မှော	သင့်	သင့်	သင့်	သင့်	
ကမ်ပျိုးရေ	လျှော့နည်း	လျှော့နည်း	မှော	မှော	မှော	လျှော့နည်း	လျှော့	သင့်	သင့်	လျှော့နည်း	လျှော့နည်း	လျှော့နည်း	
ကျွန်းအရေး	ကောင်	ကောင်း	အသင့် အတင်	သင့်	သင့်	သင့်	ကောင်	ကောင်	ကောင်း	ကောင်	သင့်	သင့်	
ပြဿနာ ပျောက်ကင်းမှု	ဖြစ်	ဖြစ်	ဖြစ်	သင့်	သင့်	အနည်းယမ်	သင့်	သင့်	သင့်	သင့်	သင့်	ဖြစ်	
ဘဘဝသား	ဖြစ်	ဖြစ်	ဖြစ်	ဖြစ်	ဖြစ်	ဖြစ်	ဖြစ်	ဖြစ်	ဖြစ်	ဖြစ်	ဖြစ်	ဖြစ်	
ခြင်္သေ့ကပ်မှု	သင့်	သင့်	နည်း	နည်း	သင့်	သင့်	သင့်	ကောင်း	ကောင်း	ကောင်း	ကောင်း	သင့်	
ပွဲတော်	သင်္ကြန်	ဝေါဟာရ ထွန်	ဖြစ်	ဖြစ်	ဖြစ်	ဖြစ်	မိုးထွက် ပွဲ	တန်ဆောင် တိုင်ပွဲ	ဖြစ်	ဖြစ်	ဖြစ်	ဓာတုဂါ ပွဲ	

ညောင်လေးပင်မြို့နယ်ကျေးလက်ဒေသဖွံ့ဖြိုးတိုးတက်ရေးဦးစီးဌာန

၂၀၂၃-၂၀၂၄ခု ဘဏ္ဍာရေးနှစ်တွင် ကျေးရွာဖွံ့ဖြိုးတိုးတက်ရေးလုပ်ငန်းစီမံကိန်း၏ လုပ်ငန်းစီမံချက်များ

စဉ်	ကျေးရွာအုပ်စု	ကျေးရွာ	လုပ်ငန်းစီမံချက်	ဦးစားပေး အဆင့်	၂၀၂၃-၂၀၂၄	၂၀၂၄-၂၀၂၅	၂၀၂၅-၂၀၂၆	၂၀၂၆-၂၀၂၇	၂၀၂၇-၂၀၂၈
၇	ဝါးရုံကုန်း	စံမဲ	ရွာတွင်းလမ်းကွန်ကရစ်ဘီးလမ်းခင်းခြင်း	၁	✔				
			ရေသန့်စင်စနစ်တပ်ဆင်ခြင်း	၂	✔				
			ကုန်ထုတ်လမ်းတည်ဆောက်ခြင်း	၃		✔			
			ရေနွတ်မြောင်းတူးဖော်ခြင်း	၄			✔		
			အလယ်တန်းကျောင်းတည်ဆောက်ခြင်း	၅				✔	
			တံတားတည်ဆောက်ခြင်း	၆					✔

ညောင်လေးပင်မြို့နယ်ကျေးလက်ဒေသဖွံ့ဖြိုးတိုးတက်ရေးဦးစီးဌာန

ဝါးရုံကုန်းကျေးရွာအုပ်စု၊ စံဖဲကျေးရွာ ကော်မတီများ၏ကိုယ်ရေးအချက်အလက်

စဉ်	အမည်	အဖအမည်	မှတ်ပုံတင်အမှတ်	ပညာအရည်အချင်း	အသက်	ရာထူး	ဖုန်းနံပါတ်
၁	ဦးမြင့်ဇော်	ဦးကျော်	ဂ/ညလပ(နိုင်)၀၅၅၂၉၇	၁၀တန်း	၅၇	ဥက္ကဋ္ဌ	09-254925447
၂	ဦးခိုင်မိုးဝင်း	ဦးတင်ဝင်း	ဂ/ညလပ(နိုင်)၁၃ဂ၁၅၆	ဒုတိယနှစ်(ဥပဒေ)	၃၉	အတွင်းရေးမှူး	09-253581145
၃	ဦးတင်မောင်မြင့်	ဦးညွှန့်မောင်	ဂ/ညလပ(နိုင်)၁၂ဂ၉၁၉	BSc(Phys;)	၆၀	ဘဏ္ဍာရေးမှူး	09-421168663
၄	ဒေါ်ချိုချိုစန်း	ဦးမြင့်အောင်	ဂ/ညလပ(နိုင်)၁၃၀၁ဂ၈	၅တန်း	၃၈	စာရင်းကိုင်	09-776145130
၅	ဦးသန့်ဇင်ထွန်း	ဦးသံဒိုး	၈/မကန(နိုင်)၁၄၈၂၂၈	၆တန်း	၄၁	အဖွဲ့ဝင်	09-794880036
၆	ဒေါ်ဟေမာအောင်	ဦးသိန်းအောင်	ဂ/ညလပ(နိုင်)၁ဂ၈၄၈၆	၄တန်း	၃၁	အဖွဲ့ဝင်	09-770229726
၇	ဒေါ်လှိုင်လှိုင်ထွေး	ဦးတင်မြင့်	ဂ/ညလပ(နိုင်) ၁၅၀၀၂၂	၄တန်း	၃ဂ	အဖွဲ့ဝင်	09-42810998

ဝေဒိန်းနေကုန်၏ ပထဝီအရေးအသား

စမ်းစမ်းပြေးကျေးကွာသည် ပဲခူးတိုင်းဒေသကြီး၊ သောင်လေးခရိုင်၊ သောင်လေးခရိုင်ဖြို့နယ်၊ ရန်ကုန်-ဗဟိုလေးလေးဖြတ်ကျော်ပြီး ဝါးခုံကျွန်းကျေးကွာ အလယ်ဗဟိုအထိ တည်ရှိပါသည်။ အဓိပ္ပာယ်အားဖြင့် ပုဂ္ဂန ၁အိမ်ရှိသောကွာတစ်ကွာဖြစ်ပြီး လူဦးရေစုစုပေါင်းမှာ ၁၄၀၇၁ ခန့် နေထိုင်ပါရှိပါသည်။ ပြေပြစ်နေသောတွင်ရှိသော ကွာဖြစ်ပြီး အဓိကခိုက်ရိုက်သည့်နေရာမှာ စပါးပြစ်ပါသည်။ ပဲသီးနှံကိုအနည်းငယ်ထွက်ရှိကြပါသည်။ ဖွေးမြူရေးအရေးပြစ်လည်း တိုးတက်ကြောက်ကို အဓိကပေးကြပြီး ဝင်ငွေရှာကိုအနည်းငယ်ပေးကြပါသည်။ ဆုနှိုးဆောက်ကြီး ကျောင်း၊ ပညာကျောင်းနှင့် အ.လ.က ပရဟိတ ကျောင်းတို့လည်း ရှိပါသည်။ လယ်ရေသုံးရေ၊ လုပ်ကိုင်သူမှာ ၇. ရာခိုင်နှုန်း၊ ကျန်လုပ်ကိုင်သူမှာ ၃. ရာခိုင်နှုန်းသာ ဖြစ်ပါသည်။ ပြည်ပမှ ရှိုးဝယ်ခြင်း၊ ဘဏ်ငွေချေးယူခြင်း၊ တောင်ယာ၊ အလုပ်ရုံ၊ လုပ်ကိုင်သူမှာ ၁. ရာခိုင်နှုန်းသာ ဖြစ်ပါသည်။

ကသီဒုတွင်၏သာဓာရဏအားဖြင့်

စမ်းစမ်းပြေးကျေးကွာအတွင်ရှိလယ်ယာမြေများသည် အပျိုဟောင်းကော်ဖီ၏ အသစ်ဟောင်းရှိသောလယ်ယာမြေများပြစ်ပြီး သီးနှံအတွက်ဖျန်းမှုမှာလည်း ကောင်းမွန်သောအကျိုးဆက်တွေ့ရှိပါသည်။ လယ်သမားများမှာ သည် ကုသီတွင် စပါးစိုက်ပျိုးကြပြီး၊ ၂၀၁၃ ခုနှစ်တွင် Thai Company နှင့် Grand Royal Company တို့ပူးပေါင်း၍ အိုလာဆည်ရေကန်ကိုတည်ဆောက်ပြီးပြစ်၍ ပဒေသန်ရေစီမံကိန်းကို စိုက်ပျိုးရေ (၄၅)ဧကစိုက်ပျိုးနိုင်ခဲ့ကြပါသည်။ တစ်ကွာလုံး စိုက်ပျိုးမြေဧကစုစုပေါင်းမှာ ( ) ဧကလောက်ရှိပြီး၊ လယ်သမားလုပ်ကိုင်သူဦးရေမှာ ( ) ဦးရှိပါသည်။ ဖွစ်ရင်းမှ စပါးအထွက်နှုန်းမှာ ပျမ်းမျှအားဖြင့် တစ်ဧကလျှင် ( ) တင်းခန့်ထွက်ရှိပြီး၊ ဒွေစပါးအထွက်နှုန်းမှာ ပျမ်းမျှတစ်ဧကလျှင် ( ) တင်းခန့်ထွက်ရှိပါသည်။ စိုက်ပျိုးရေးမြေများ အပျိုဟောင်းကော်ဖီ၏ အသစ်ဟောင်းကော်ဖီသောလယ်ယာမြေများ

ဓါတ်ပြေးတာကျေးဇူး၊ ကျွန်တော်တို့ဖြင့်ခြင်း၊ အိပ်ကျေးဇူး၊ ဖြင့်ဝင်လာခြင်းကြောင့်တွန့်သက်ခံရခြင်း ဖြစ်တတ်ခြင်း၊ အလည်သဘောမှ စရိုက်ဖြစ်လေ့ရှိတဲ့ ကိုယ်ကြီးဖြင့်လာခြင်းတို့ ကြောင့် လသမားများ၏ အကျိုးအကြောင်းမှာ အနည်းယဉ်ဝေဒနာ ခံစားခဲ့ကြပါသည်။ ဆွေမျိုးခိုက်ရာတွင် ခိုက်ကျိုးရော မှတ်နိုင်ထစ်ခြင်း၊ လသမားများ ပူးပေါင်း၍ ကောက်ကာစပ်စပ် အရေးပြုခိုက်ကျိုးခြင်း၊ ထိုလာဘသည်ရှေးဘုန်းပုညရေကျခြင်း၊ အလည်သဘော စရိုက်သာကဝတခြင်း၊ မိုး၊ စပါး၊ ဝက်ဆွေစပါး မှာ ပြိုကျတတ်ကျခြင်းတို့ကြောင့် လသမားများ၏ ခံစားဖွယ်အနည်း ယဉ်ပြီ ကျပါသည်။ ပဋ္ဌာန်းခိုက်ကျိုး၊ ရန်ပြေကို စက်ပြင်, ဘာတွန်ဘက် ကြယ်၊ စပါး ဂိုဒေါင်သိုလှောင်ခြင်း၊ ဝန်ထမ်းခြွေတက်ကို တွင်ကျယ်ပွာအသုံး ပြုနိုင်ကြပြီ ဖြစ်ပါသည်။ ပဋ္ဌာန်းစက်သုံး အိပ်ကျေးဇူး၊ များပြားခြင်း၊ စက်ဒဏ်ကျခံခဲ့ကြခြင်း၊ ပြေပြောလာဝက်ဆိတ်ကျွေး ဝက်သိန်း ကျပ်အထိ ကျေးဇူး ဖြင့်ဝင်လာခြင်းတို့ ကြောင့် လသမားများ၏ မှာသီး၊ ခွံ အဝတ်အနှိုင်သင့် ဝင်ကောင်းလာခြင်း၊ ဘွဲ့ဝေလည်း ကျွန်ကျေစရိုက်ကြီး ကြီး ပျက်ကျခြင်း အကျိုးအကြောင်းမှာ အနည်းယဉ်ဝေဒနာ ကျခဲ့ကြပါသည်။

ဆွေးမြေရေး လုပ်ငန်းများ

စပါးစပါကျေးဇူးတွင် စီးပွားပြစ် ဝက်ဆွေးမြေသုတ် တည်ဆောက်ခဲ့ဆွေးမြေသုံးများကြပါသည်။ ဝက်ဆွေးမြေရေး လုပ်ငန်းကို စီးပွားပြစ်ဆွေးမြေသုံး အနည်းယဉ်ဝေဒနာကျပါသည်။ ထိုနှင့် နွားကိုတော ဆွေးမြေသုံးနည်း ပါသည်။ ပဋ္ဌာန်းကောလာ တွင်ဝက်ဆွေးမြေရေး လုပ်ငန်း၊ ဝသည် အစာကျေးအတက်ဝက်ဝဲ ဝေဒမပြတတ်ပါ ခိုင်တဲ့ ရေနုပြီ ဝက်ကျောကြီးဝင်သည့်အခါ ဝက်ကျပ်ကြီးပြင်ခြင်း၊ ဝက်များသေဆုံးခြင်း ဖြင့် ဖကြောဇလာကြုံတွေ့ရနေကြပြီ။ ဈေးနှင့်ဝေးကင်းဆိုင် ခံကြရပါသည်။ ဝက်ဆွေးမြေ၏ ကိုယ်သဘာဝက ရန်ဖြင့်ကျော်ပြီး ပျက်ဆွေးခြင်းပြီ ဝဝ်ကို အသာ ဖြင့်ဝင်စားကျ ဆွေးမြေ ကြပါသည်။ နွားဆွေးမြေသုတ်မှာ အနည်းယဉ်ကျပြီ ပါ။ ထိုကြောင့် စပါးစပါကျေးဇူးတွင် ဝက်၊ ကြက်၊ နွား၊ ဝဲ ဆွေးမြေ၏ဒုတိယ အကောင်းဆုံးမြေ ရေးလုပ်ငန်းများဖြစ်ပါ။

[illegible]

[illegible]

၆.၂ ကြိုး၊ ကျွဲ၊ ကျိုင်း ကာကွယ်ခဲ့ကြပုံ အကြောင်းအရာ

[illegible]

စီးပွားရေး အခြေအနေနှင့် အသေးစားနှင့်
အလတ်စားလုပ်ငန်းများ

အသေးစားလုပ်ငန်းများ ကျယ်ပြန့်လှပြီး ရေရှည်ဖွံ့ဖြိုးတိုးတက်လာနေသည့် အခြေခံကဏ္ဍများ အသေးစားလုပ်ငန်းများ ဖြစ်ကြပြီး တစ်ကမ္ဘာလုံး၏ စီးပွားရေး အားသာချက်များ ( ) ရာခိုင်နှုန်းတွင် ( ) ရာခိုင်နှုန်းပြီး ပုံမှန်ဝင်ငွေတွင် ( ) ရာခိုင်နှုန်းရှိပါသည်။ အကျိုးကျေးဇူးများ လက်လွတ်လက်ကား ဈေးကွက်ကို ( ) ရာခိုင်နှုန်းပြီး ( ) ရာခိုင်နှုန်းရှိပါသည်။ အကျိုးကျေးဇူးများ လက်လွတ်လက်ကား ဈေးကွက်ကို ( ) ရာခိုင်နှုန်းပြီး ( ) ရာခိုင်နှုန်းရှိပါသည်။ ဈေးကွက်ကို ( ) ရာခိုင်နှုန်းပြီး ( ) ရာခိုင်နှုန်းရှိပါသည်။

မိုးပွားရေး အင်ဂျင်အရေးနှင့် အသာကဲပြောင်းမှု အင်ဂျင်အရေး

သီးနှံစိုက်ပျိုးရေး

အာဖရိကတစ်လွှား ရာသီဥတု လွယ်ကူစိုက်ပျိုးရေးလွယ်ကူပြီးပြီး တစ်ဦးချင်း၏ တစ်နေ့တာ အနေအထားတွေမှာ အသာတိုးတက်ကြပါသည်။ တစ်ဦးချင်း၏ မိုးပွားရေး အစီအစဉ်မှာ (ပြင်)အသာတိုးတွေ့ကြပါပါ။ (လတ်)အသာတိုးတွေ့ ( )အိုးဝင်ကြပြီး (နိုဝင်)အသာတိုးတွေ့ ( ) အိုးဝင်ကြပါတယ်။ အားလုံးမှာ လက်လွယ်လက်စား အိမ်ထောင်စုပေါ်မှာ ပါဝင်နေပါတယ်။ စာရေးသော လက်လွယ်လက်စား ဖခင်အား စုမှတ်မှာ ကောက်ခိုက်၊ စပါး ဂိုဝန်ထမ်း ကြိုတင်ရွေးယူကြ စားသောက်ရာသူ မှတ်လည်ကြပါသည်။ အသေးစိတ်အသေး အသာတိုးတွေ့ကြသော အိမ်ထောင်စု စုမှတ်မှာ မှတ်သည်။ ခိုက်ပျိုး စဂိုက်အာတွက် ဖြန်းစဉ်ခိုက်ပျိုး ရေးဘက်နှင့် ပုဂ္ဂလိက အသေး စား ဈေးနှင့် မှတ်မြစ်စေ ဈေးပေးလွယ်ကြောင်း ရှိပါသည်။ ခိုက်ပျိုး ဂျာသီကျွန်းဆုံ၊ သောင်လည်၊ လယ်သမား၊ မှတ်၊ မှာ ကျွန်ကျစဂိုက် ကြီးပြင်ကြ လွယ်ရာသည်နှင့် ပြန်လည်ကျပြီ မှာ အာသာတိုးတက်သော ပြပြီ၊ ဝမ်းစာနှင့် အသုံးစဂိုက် အနည်းငယ်သာ ကျန်ကြပါသည်။

ပြည်ပမှ နှိုင်ငံ မှတ်မြစ်သော ထိုင်း၊ နှိုင်ငံနှင့် ဖလေးရှား နှိုင်ငံတို့တွင် ၁ဘွား ကျောက်လွယ်ကြောင်သော လွယ်ကူ၊ မှတ်၊ အနေပြင်၊ ဆေးကောက်လွယ်ရေး၊ စက်ရုံ အလုပ်ရုံ လွယ်သား၊ နှင့်၊ ကျပန်းနေ့စား အလုပ်အပေါ်၊ သီး ပြင်၊ လွယ်ကြောင်ကြ ရှိပါသည်။ ထိုသို့ ၁ဘွား ကျောက်လွယ်ကြောင်ကဲတွင်လည်း စာရွက် စာတမ်းပါ ကြေး၊ ဒရိုး စဂိုက် မှတ်၊ အတွက် ဇွေ ကြေးပြင်၊ ဝက်မှုတို့ ကြောင့် စာပေ၊ မှာ အနည်းငယ်သာ ပြန်လို့ နှိုင်ကြ ပါသည်။

စပ်ပဲ စပ်ဟဲကျေးကွက်တွင် အာခိုး ၇၀နှုန်းဝေါ်၊ အရေအတွက်မှာ ( ) ၇% ခန့် သာရှိပါသည်။ အခေတ်တန်းဆင့်ပြီး ကြေကော်ထုမှာ ( ) ၁% ၊ တရုတ်ပြည်သို့ ၇၃ရာခိုင်နှုန်းမှာ ( ) ၇% ရှိပါသည်။ တစ်ဦးချင်း၏ ဝင်ငွေ ပေါ်တည်၊ နှင့် မိုးပွားရေး အင်ဂျင်အရေးမှာ အသာတိုး၊ အတက်သာရှိသော နှုတ်ဆက်ကြပြီးပါသည်။

ရှင်းလင်းပေးခြင်း၊ လေ့ကျင့်ပေးခြင်း၊ ကူညီပံ့ပိုးပေးခြင်းတို့ ပြုလုပ်ခဲ့ကြပါသည်။
ရှင်းလင်းပေးခြင်း၊ သင်ကြားပို့ချခြင်း၊ ကျောင်းတက်ရောက်ခွင့်ပြုခြင်းတို့ ပြုလုပ်ပေးခဲ့ကြပါသည်။

AVIP ပုံစံများ

ပုံစံ (၁)

စီမံချက်အဆိုပြုလွှာ (သို့) စီမံချက်အကြောင်းအရာ (Project profile)

ကျေးရွာ	- ဝံပဲ စံပြကျေးကျွာ
ကျေးရွာအုပ်စု	- ဝါ၊ ဂုံကျွန်၊ ကျေးကျွာမြို့
မြို့နယ်	- ညောင်လေး၊ ပန်းတောင်၊ နယ်
တိုင်းဒေသကြီး / ပြည်နယ်	- ပဲခူး တိုင်း၊ ဒေသကြီး
စီမံချက်အမည် -	ကျေးကျွာကျွန်းကုန်စက် ပန်းလေ၊ ၁၁၀၊ ခြင်း
စီမံချက်ဆောင်ရွက်ရန်လိုအပ်ကြောင်းရှင်းလင်းဖော်ပြချက် (သို့) လက်ရှိအခြေအနေ	မိုး၊ ကုသီ စွန်ခ်ြ ကျင်ကျား၊ ဘိုက်ကျား၊ ဝင်ငွေကောင်းခြင်း ကျားပါ ရှေ့ပြေ သံ ယာတော်ကျား။ ထွေး၊ ခံ ရွှေ့ကုန်၊ ကျေးကျွန်သူ ၂၀ဘား ကျား ကျေးကျွန်တော်ကုဝင်ငွေမာဆင်ယောစောကုန် ကျင်းအရေး မသွက် မာဆင်ယောစောကု လမ်း၊ မ ခြေမာနေ အောက်ကျက်ရခြင်း ဖြစ်ပါသည်။
စီမံချက်၏ရည်ရွယ်ချက်(လက်ရှိအခြေအနေအားပိုကောင်းအောင်ဆောင်ရွက်လိုသည့်ဆန္ဒ ဖော်ပြရန်)	မိုး၊ ကုသီ ခ်ြ မာဝဘား၊ မာလာ၊ မာစစ၊ မာဆင်ယော စောကုဖြစ်၊ လယ်ယာရသည်ရေး သင့်ရည်ပန်း၊ ကျား ဝဘား လာရေး မာဆင်ယောစောကု ဆောက်ကျက်ရခြင်း ဖြစ်သည်။
မျှော်မှန်းအကျိုးရလာဒ်(လက်ငင်းရည်ရွယ်ချက်ရောက်ရှိပြီးနောက်ထပ်ဆင့်ရရှိလာမည့် အကျိုးကျေးဇူးများ)	လမ်း၊ ပန်း၊ စဝက်ဝဘယ်ရေး ကောက်ပျိုး ဝဘား ပါက ရှုမျှကိစ္စကျား ရောပါ ကိစ္စ ကျား မာဆင်ယောကျောဇမ္ဗူ ဖစည်၊ ဖာကျိုး ကျေးဇူး ကျား ပံ့ကား ရနိုင်ပါသည်။
စီမံချက်ဆိုင်ရာအချက်အလက်ဖော်ပြခြင်း(ဘာလုပ်မည်၊ဘယ်လောက်ပမာဏလုပ်ရမည်)	ကျောက်စပါ၊ လမ်း၊ မာဆင်း၊ ၃ မာရှည်ပေ ၁.ဆကျယ် ၁၂.လေ ၊ ၀ဝ လေကျွ ကျွန်းကုန်စက် ပန်း၊ လမ်း ၅ ရှည်ဆောက်ပါ၊ ဖည်။

ကုန်ကျစရိတ်ထည့်ဝင်မှု	
ခန့်မှန်းကုန်ကျစရိတ် (ကျပ်)	ထည့်ဝင်မည့်အစီအစဉ်
• xxxxxxxxx(ငွေသား) • xxxxxxxxx (ငွေသား) • xxxxxxxxx (ပစ္စည်း/လုပ်အား) •	• ကျေးလက်ဦးစီး • ကျေးရွာ • ကျေးရွာ •

အကျိုးခံစားသူဦးရေ	လူဦးရေ			ဆင်းရဲချမ်းသာမှုအဆင့်အတန်း (အိမ်ခြေ)				
	ကျား	မ	ပေါင်း	၁	၂	၃	၄	ပေါင်း
ကျေးရွာအဆင့်								
အကျိုးခံစားမည့်ဦးရေ								

မှတ်ချက်။ ချောင်လည်အဆင့် –၁၊ အလယ်အလတ်အဆင့် – ၂ ဆင်းရဲ – ၃၊ အလွန်ဆင်းရဲ – ၄

စီမံချက်အကောင်အထည်ဖော်မည့်နည်းလမ်းနှင့်အစီအစဉ်များ

(၁) တာဝန်ယူအကောင်အထည်ဖော်မည့်အဖွဲ့အစည်း(များ)

ကျေးရွာဖွံ့ဖြိုးရေးကော်မတီ၊ ကျန်းမာရေးဝန်ထမ်း၊ ကျေးရွာသူကြီး၊ ကျေးရွာ့ဝန်ထမ်းများ၊ ကျန်းမာရေးဝန်ထမ်းများ၊ ပုဂ္ဂိုလ်ရေးဝန်ထမ်းများ ပူးပေါင်းဆောင်ရွက်ခြင်း။

(၂) စီမံချက်စတင်မည့်အချိန်ခန့်မှန်း

(၃) စီမံချက်ပြီးစီးမည့်အချိန်

(၄) ကျေးရွာထည့်ဝင်မှုရရှိအောင်ဆောင်ရွက်မည့်အစီအစဉ် ကျေးရွာဖွံ့ဖြိုးရေးကော်မတီ၊ ကျန်းမာရေးဝန်ထမ်းများ ပူးပေါင်းလုပ်ကိုင်ကြမည်

(၅) လုပ်ငန်းလည်ပတ်ရေး၊ ပြုပြင်ထိန်းသိမ်းရေးတို့အတွက် အဖွဲ့အစည်းဆိုင်ရာနှင့် ငွေကြေးဆိုင်ရာ အစီအစဉ်များ

စီမံခန့်ခွဲရန် ကော်မတီအောက် ကျေးရွာ ကျောင်း၊ ကျန်းမာရေးပိုင်းဆိုင်ရာ ကော်မတီ၊ ကျေးရွာ့ဝန်ထမ်း၊ ကျန်းမာရေးဝန်ထမ်းများ ကော်မတီတစ်ခု ဖွဲ့စည်းပြီး ကျေးရွာ့ဝန်ထမ်းများ ကျန်းမာရေးဝန်ထမ်းတို့ပါဝင်ပါဝင်ကူညီပေးမည်

ပုံစံ(၂)

အဆိုပြုစီမံချက်အကြောင်းအရာများဆန်းစစ်ချက်

စီမံချက်အမည်- [illegible]

ကျေးရွာ - [illegible] **မြို့နယ်** [illegible] **ပဲခူး** **တိုင်းဒေသကြီး/ပြည်နယ် -**

(က) အကျိုးသက်ရောက်မှုဆိုင်ရာ

	ဟုတ်	မဟုတ်	မသိ
လူအများကိုအကျိုးပြုသလား	✓		
ဆင်းရဲသားများအကျိုးခံစားရသလား	✓		
စီမံကိန်းရည်မှန်းချက်ရောက်ရှိနိုင်သလား	✓		

သုံးသပ်တွေ့ရှိချက်များ

[illegible]

(ခ) ဘဏ္ဍာရေးဆိုင်ရာစံနှုန်း

	ဟုတ်	မဟုတ်	မသိ
အဆိုပြုရန်ပုံငွေပမာဏသည်လုပ်ငန်းအတွက်သင့်တော်သည့်ပမာဏ ဖြစ်သလား	✓		
ဘတ်ဂျက်တွင်ဖေါ်ပြထားသောအသုံးစရိတ်အမျိုးအစားများသည် လုပ်ငန်းနှင့်ဆီလျော်ရဲ့လား	✓		
တစ်ယူနစ်တန်ဖိုးဖေါ်ပြထားသလား			
ကျား/မလုပ်အားခတန်းတူသတ်မှတ်ထားသလား			
အသုံးစရိတ်အကြောင်းအရာတစ်ခုချင်း၏တစ်ယူနစ်တန်ဖိုးသည် လက်ရှိပေါက်ဈေးနှင့်ကိုက်ညီသလား			

သုံးသပ်တွေ့ရှိချက်များ

[illegible]

(ဂ) နည်းပညာဆိုင်ရာ

	ရှိ	မရှိ	မသိ
နည်းပညာဆိုင်ရာအရေးပြစ်နိုင်ခြေရှိရဲ့လား			
ဤလုပ်ငန်းဆောင်ရွက်ရန်ကျေးရွာလူထုတွင်အတွေ့အကြုံရှိရဲ့လား	✓		
လုပ်ငန်းလုပ်ဆောင်ရန်အတွက်လူအရင်းအမြစ်နှင့်ပစ္စည်းရရှိနိုင်လွယ်ကူမှုရှိရဲ့လား	✓		
ပြုပြင်ထိန်းသိမ်းရေးနှင့်လုပ်ငန်းလည်ပတ်ရေးအစီအစဉ်ရှိရဲ့လား	✓		

သုံးသပ်တွေ့ရှိချက်များ

.....လျှပ်စစ်ပေးပို့ရေးပြဿနာ၊ပါဝါ၊ရေ၊ဘဏ္ဍာ၊ပြည်သူ့ဘဏ္ဍာ၊ဘဏ...
ဘဏ်၊ပြည်သူ့ဘဏ်နှင့်ပြီး၊လူရေး၊မြေ၊ဘဏ၊ဘဏ်၊ဘဏ်ရဲ့ ... ပါဝင်ပါသည်...

.....

(ဃ) လူမှုရေးဆိုင်ရာ

	ဟုတ်	မဟုတ်	မသိ
စီမံကိန်းသည်အမျိုးသမီးများကိုအကျိုးပြုမည်လား	✓		
စီမံကိန်းသည်ထိခိုက်သက်ရောက်လွယ်သောအုပ်စုကိုအကျိုးပြုမည်လား	✓		
စီမံကိန်းကြောင့်အရပ်အဖွဲ့တစ်ခုခုကိုထိခိုက်မည်လား		✓	

သုံးသပ်တွေ့ရှိချက်များ

.....စီမံကိန်းကြောင့်ကျေးရွာလူထုအပါအဝင်ဘဏ်ဌာနကျေးရွာ၊ရပ်ရွာ...
ဘဏ်ဌာနတို့ရှိကြပြီးဘဏ်ဝန်ထမ်းရေးရာဝန်ထမ်းများ၊ဘဏ်ဝန်ထမ်းများ၊ပါဝင်ပါသည်

.....

(c) သဘာဝပတ်ဝန်းကျင်ဆိုင်ရာ

	ဟုတ်	မဟုတ်	မသိ
စီမံကိန်းကြောင့်သဘာဝပတ်ဝန်းကျင်ထိခိုက်မှုရှိမည်လား		✓	
ထိခိုက်နိုင်မှုများအတွက်ကြိုတင်ကာကွယ်ရေးအစီအမံများရှိရဲ့လား			

သုံးသပ်တွေ့ရှိချက်များ

.....ကျွန်တော်တို့ဒီကနေ့ကျောင်းသားသည်သင်ယူရန် ကျွန်တို့ဘဏ်
ကိုခွဲကာ မျှတရှိပါကြောင်းသိရှိကျေနပ်သည်။.....

.....

ဆုံးဖြတ်ချက်

ဆုံးဖြတ်ချက်	ရှင်းလင်းဖော်ပြချက်
• အတည်ပြု	ဘဏ္ဍာစိုးရေး
• ပြင်ဆင်ရန်	ရှိ
• ပယ်ချ	မရှိ

စဉ်	အမည်	တာဝန်	လက်မှတ်
(၁)			
(၂)			
(၃)			

ပုံစံ(၃)

ဖွံ့ဖြိုးရေးရန်ပုံငွေလွှဲပြောင်းပေးခြင်းဆိုင်ရာသဘောတူညီချက်

ဖွံ့ဖြိုးရေးလုပ်ငန်းအမည် ----------
ကျေးရွာ ----------
ကျေးရွာအုပ်စု ----------
မြို့နယ် ----------
တိုင်းဒေသကြီး /ပြည်နယ် ----------
ရက်စွဲ ----------
လွှဲပြောင်းပေးမည့်ငွေပမာဏ
(ဂဏန်းဖြင့်).....(စာဖြင့်).....

----------ကျေးရွာ၊ ကျေးရွာဖွံ့ဖြိုးရေးတိုးတက်ရေးလုပ်ငန်းကော်မတီနှင့်- ---------- မြို့နယ်သက်ဆိုင်ရာ ဦးစီးဌာနတို့သည် အောက်ဖော်ပြပါအတိုင်း သဘောတူညီကြပါသည်-

၁။ သက်ဆိုင်ရာဦးစီးဌာနသည် ကျေးရွာဖွံ့ဖြိုးရေးတိုးတက်ရေးလုပ်ငန်းကော်မတီ ဘဏ်စာရင်းသို့ ဤသဘောတူလက်မှတ်ရေးထိုးပြီး (၂)ပတ်အတွင်း အထက်တွင်ဖော်ပြထားသော ငွေပမာဏကို လွှဲပေးပါမည်။

၂။ ဖွံ့ဖြိုးရေးရန်ပုံငွေကို အတည်ပြုထားသည့် အဆိုပြုလုပ်ငန်းမှတပါး အခြားလုပ်ငန်းများတွင် မသုံးရ။

၃။ ကျေးရွာဖွံ့ဖြိုးရေးတိုးတက်ရေးလုပ်ငန်းကော်မတီသည် ကိုယ်စွမ်းဉာဏ်စွမ်းရှိသမျှ အားထုတ်၍ ရိုးသားပွင်းလင်းစွာ ဆောင်ရွက်ရပါမည်။

၄။ သက်ဆိုင်ရာဦးစီးဌာနက ပြဋ္ဌာန်းသည့် လမ်းညွှန်ချက်၊ လုပ်ထုံးလုပ်နည်းများကို လိုက်နာရပါမည်။

ဦးစီးမှူး ဥက္ကဋ္ဌ

.....ဦးစီးဌာန ကျေးရွာဖွံ့ဖြိုးရေးတိုးတက်ရေးလုပ်ငန်းကော်မတီ

ကျေးရွာဖွံ့ဖြိုးရေးအထောက်အကူပြုဇယားများ

(၁) ကျေးရွာလူမှုစီးပွားရေးအခြေအနေ

(က) လူဦးရေနှင့်လူဦးရေဆိုင်ရာအချက်အလက်များ

ဇယား (၁) လူဦးရေနှင့်လူဦးရေဆိုင်ရာအချက်အလက်များ

အသက်အုပ်စု		ကျား	မ	စုစုပေါင်း	မသန်စွမ်းသူ အရေအတွက်	
					ကျား	မ
၁ နှစ် အောက်	နို့စို့အရွယ်	၁၀	၉	၁၉		
၁ နှစ်မှ ၄ နှစ်	၅ နှစ်အောက်ကလေးငယ်	၅၅	၄၅	၁၀၀		
၅ နှစ်မှ ၉ နှစ်	မူလတန်းကျောင်းသားအရွယ်	၆၁	၆၀	၁၈၁	၁	
၁၀ နှစ်မှ ၁၄ နှစ်	အလယ်တန်းကျောင်းသားအရွယ်	၂၁	၂၀	၄၁	၂	
၁၅ နှစ်မှ ၆၄ နှစ်	အလုပ်လုပ်နိုင်သည့်အရွယ်	၄၁၀	၅၅၇	၉၆၇	၁၂	၁၀
၆၅ နှစ် နှင့် အထက်	သက်ကြီးရွယ်ကြီး	၂၆	၃၈	၆၄	၅	၅
	စုစုပေါင်း	၆၀၃	၇၅၆	၁၃၅၉	၂၀	၁၅
	စုစုပေါင်း အိမ်ထောင်စု				၃၀၅	

ရင်းမြစ် ... (၁) အိမ်ထောင်စုစာရင်းကောက်ယူမှု၊ (၂) ကျေးရွာအုပ်စုအုပ်ချုပ်ရေးမှူးရုံး။

မှတ်ချက်။ ။အသက်အုပ်စု၁နှစ်အောက်ဆိုသည်မှာ မွေးကင်းစမှအသက် (၁) နှစ်မပြည့်မီအရွယ်၊ ၁နှစ်မှ၄နှစ် ဆိုသည်မှာ အသက် (၁) နှစ်ပြည့်အရွယ်မှ (၅) နှစ်မပြည့်မီအရွယ်၊ ၅နှစ်မှ၉နှစ် ဆိုသည်မှာ အသက် (၅) နှစ်ပြည့်သည်မှ အသက် (၁၀) နှစ်မပြည့်မီအရွယ်၊ ၁၀နှစ်မှ၁၄နှစ် ဆိုသည်မှာ အသက် (၁၀) နှစ်ပြည့်သည်မှအသက် (၁၅) နှစ်မပြည့်မီ အရွယ်၊ ၁၅နှစ်မှ၆၄နှစ် ဆိုသည်မှာ အသက်(၁၅)နှစ်ပြည့်သည်မှ အသက် (၆၅) နှစ်မပြည့်မီအရွယ်၊ အသက်၆၅နှစ်နှင့် အထက်ဆိုသည်မှာ အသက် (၆၅) နှစ်ပြည့်အရွယ် နှင့် ၎င်းထက်အသက်ကြီးသည့် အရွယ်များကို ဆိုလိုသည်။

လေ့လာတွေ့ရှိချက်။။။ ကျေးရွာတွင်အသိပညာတတ်သူများ၊ ပညာတတ်သူ၊ ကျောင်းဆရာ၊ ကျန်းမာရေးဝန်ထမ်း၊ ပြည်သူ့ကျန်းမာရေးဝန်ထမ်း ရှိပါသည်။

.....

.....

(ခ) အလုပ်လုပ်နိုင်သူအင်အား

(ခ-၁) လုပ်သားအင်အားနှင့်ဝင်ငွေရလုပ်ငန်းအမျိုးအစား

ဇယား (၂) လုပ်သားအင်အားနှင့်ဝင်ငွေရလုပ်ငန်းအမျိုးအစား

စဉ်	လုပ်ငန်းများ	အဓိက အလုပ်အကိုင်					အဓိက ဝင်ငွေရ လုပ်ငန်းမဟုတ် သောအခြားဝင်ငွေရ လုပ်ငန်း အဖြစ် လုပ်ကိုင်သူ (ဦးရေ)	ရပ်တည်နိုင်မှု (မှတ်ချက်ကို သေချာစွာဖတ်ပြီး မှန်ရာ<u>တစ်ခု</u>ကို<u>သာ</u>ရွေးရန်။)
		အိမ်ထောင်စု	မိသားစုဝင်လုပ်အား	အမျိုးသမီးဦးဆောင်သည့်အိမ်ထောင်စု	ဦးရေ			
					ကျား	မ		
စိုက်ပျိုးစီးပွား လုပ်ငန်းများ								
	လယ်ယာစိုက်ပျိုးရေး							
၁	ကိုယ်ပိုင် လုပ်ငန်း	၅၁	၁၅၀	-	၈၈	၆၂		မြင့် ☐ လတ် ☑ နိမ့် ☐
	အလုပ်သမား / ဝန်ထမ်း							မြင့် ☐ လတ် ☐ နိမ့် ☐
	တိရစ္ဆာန် မွေးမြူရေး							
၂	ကိုယ်ပိုင် လုပ်ငန်း	၇၃	၁၃၄		၄၈	၃၈		မြင့် ☐ လတ် ☑ နိမ့် ☐
	အလုပ်သမား / ဝန်ထမ်း							မြင့် ☐ လတ် ☐ နိမ့် ☐
	ငါးလုပ်ငန်း (ရေချို/ရေငန်ငါး/ပုစွန် စသော ရေသတ္တဝါများ ဖမ်းခြင်း၊ မွေးမြူခြင်း)							
၃	ကိုယ်ပိုင် လုပ်ငန်း							မြင့် ☐ လတ် ☐ နိမ့် ☐
	အလုပ်သမား / ဝန်ထမ်း							မြင့် ☐ လတ် ☐ နိမ့် ☐
	သစ်တောလုပ်ငန်း							
၄	ကိုယ်ပိုင် လုပ်ငန်း							မြင့် ☐ လတ် ☐ နိမ့် ☐
	အလုပ်သမား / ဝန်ထမ်း							မြင့် ☐ လတ် ☐ နိမ့် ☐
စိုက်ပျိုးမွေးမြူရေးမဟုတ်သော အခြားဝင်ငွေရလုပ်ငန်းများ								
	သတ္တုတူးဖော်ရေး၊ ကျောက်ထုတ်လုပ်ရေးနှင့် သဘာဝရင်းမြစ်များ ထုတ်လုပ်ခြင်း							
၅	ကိုယ်ပိုင် လုပ်ငန်း							မြင့် ☐ လတ် ☐ နိမ့် ☐
	အလုပ်သမား / ဝန်ထမ်း							မြင့် ☐ လတ် ☐ နိမ့် ☐
	ထုတ်ကုန်လုပ်ငန်း							
၆	ကိုယ်ပိုင် လုပ်ငန်း							မြင့် ☐ လတ် ☐ နိမ့် ☐

စဉ်	လုပ်ငန်းများ	အဓိက အလုပ်အကိုင်					အဓိက ဝင်ငွေရ လုပ်ငန်းမဟုတ် သောအခြားဝင်ငွေရ လုပ်ငန်း အဖြစ် လုပ်ကိုင်သူ (ဦးရေ)	ရပ်တည်နိုင်မှု (မှတ်ချက်ကို သေချာစွာဖတ်ပြီး မှန်ရာတစ်ခု ကိုသာရွေးရန်။)
		အိမ်ထောင်စု	မိသားစုဝင်လုပ်အား	အမျိုးသမီးဦးဆောင်သည့်အိမ်ထောင်စု	ဦးရေ			
					ကျား	မ		
	အလုပ်သမား / ဝန်ထမ်း	၁၅	၁၂	၄	၁၀	၂		မြင့် ☐ လတ်☐ နိမ့် ☐
၇	လျှပ်စစ်၊ ဓာတ်ငွေ့ နှင့် ရေပေးဝေရေး							
	ကိုယ်ပိုင် လုပ်ငန်း							မြင့် ☐ လတ်☐ နိမ့် ☐
	အလုပ်သမား / ဝန်ထမ်း							မြင့် ☐ လတ်☐ နိမ့် ☐
၈	ဆောက်လုပ်ရေး၊ လက်သမား၊ ပန်းရံ လုပ်ငန်း							
	ကိုယ်ပိုင် လုပ်ငန်း	၂	၁၀		၁၀	-		မြင့် ☐ လတ်☐ နိမ့် ☐
	အလုပ်သမား / ဝန်ထမ်း	-	-		-	-		မြင့် ☐ လတ်☐ နိမ့် ☐
၉	ယာဉ်၊ စက်ကိရိယာနှင့် တာရှည်ခံအိမ်သုံးပစ္စည်းများ ပြင်ဆင်ရေး							
	ကိုယ်ပိုင် လုပ်ငန်း							မြင့် ☐ လတ်☐ နိမ့် ☐
	အလုပ်သမား / ဝန်ထမ်း							မြင့် ☐ လတ်☐ နိမ့် ☐
၁၀	ကျွမ်းကျင်ပညာရှင်များ (ဆံပင်၊ အလှပြင်၊ အပ်ချုပ်၊ အင်ဂျင်နီယာ၊ သင်တန်းပေးသူ စသည်)							
	ကိုယ်ပိုင် လုပ်ငန်း							မြင့် ☐ လတ်☐ နိမ့် ☐
	အလုပ်သမား / ဝန်ထမ်း							မြင့် ☐ လတ်☐ နိမ့် ☐
၁၁	လက်လီ- လက်ကား ရောင်းဝယ်ရေး							
	ကိုယ်ပိုင် လုပ်ငန်း	၉	၁၅	၁	၄	၁		မြင့် ☐ လတ်☐ နိမ့် ☐
	အလုပ်သမား / ဝန်ထမ်း							မြင့် ☐ လတ်☐ နိမ့် ☐
၁၂	ဟိုတယ် နှင့် စားသောက်ဆိုင် လုပ်ငန်း							
	ကိုယ်ပိုင် လုပ်ငန်း							မြင့် ☐ လတ်☐ နိမ့် ☐
	အလုပ်သမား / ဝန်ထမ်း							မြင့် ☐ လတ်☐ နိမ့် ☐
၁၃	ပို့ဆောင်ရေး၊ သိုလှောင်ရေးနှင့် ဆက်သွယ်ရေး							
	ကိုယ်ပိုင်							မြင့် ☐ လတ်☐

စဉ်	လုပ်ငန်းများ	အမိက အလုပ်အကိုင်					အမိက ဝင်ငွေရ လုပ်ငန်းမဟုတ် သောအခြားဝင်ငွေရ လုပ်ငန်း အဖြစ် လုပ်ကိုင်သူ (ဦးရေ)	ရပ်တည်နိုင်မှု (မှတ်ချက်ကို သေချာစွာဖတ်ပြီး မှန်ရာတစ်ခု ကိုသာရွေးရန်။)
		အိမ်ထောင်စု	မိသားစုဝင်လုပ်အား	အမျိုးသမီးဦးဆောင်သည့်အိမ်ထောင်စု	ဦးရေ			
					ကျား	မ		
	အလုပ်သမား / ဝန်ထမ်း							မြင့် ☐ လတ်☐ နိမ့် ☐
	ငွေချေး ဝန်ဆောင်မှု လုပ်ငန်း (ဘဏ် နှင့် ငွေချေးခြင်း အပါအဝင် ငွေကြေးဝန်ဆောင်မှု လုပ်ငန်း)							
၁၄	ကိုယ်ပိုင် လုပ်ငန်း							မြင့် ☐ လတ်☐ နိမ့် ☐
	အလုပ်သမား / ဝန်ထမ်း							မြင့် ☐ လတ်☐ နိမ့် ☐
	အိမ်ခြံမြေ၊ ယာဉ်၊ စက်ကိရိယာ၊ ရောင်းဝယ် ငှားရမ်းခြင်းနှင့် ဆက်စပ်သော လုပ်ငန်းများ							
၁၅	ကိုယ်ပိုင် လုပ်ငန်း							မြင့် ☐ လတ်☐ နိမ့် ☐
	အလုပ်သမား / ဝန်ထမ်း							မြင့် ☐ လတ်☐ နိမ့် ☐
	ပြည်သူဝန်ဆောင်မှုလုပ်ငန်းများ (အုပ်ချုပ်ရေး၊ကာကွယ်ရေးနှင့်ဘေးကင်းလုံခြုံရေး)							
၁၆	ကိုယ်ပိုင် လုပ်ငန်း							မြင့် ☐ လတ်☐ နိမ့် ☐
	အလုပ်သမား / ဝန်ထမ်း							မြင့် ☐ လတ်☐ နိမ့် ☐
	ပညာရေး							
၁၇	ကိုယ်ပိုင် လုပ်ငန်း							မြင့် ☐ လတ်☐ နိမ့် ☐
	အလုပ်သမား / ဝန်ထမ်း							မြင့် ☐ လတ်☐ နိမ့် ☐
	ကျန်းမာရေး							
၁၈	ကိုယ်ပိုင် လုပ်ငန်း							မြင့် ☐ လတ်☐ နိမ့် ☐
	အလုပ်သမား / ဝန်ထမ်း							မြင့် ☐ လတ်☐ နိမ့် ☐
	လူမှုရေး လုပ်ငန်းများ							
၁၉	ကိုယ်ပိုင် လုပ်ငန်း							မြင့် ☐ လတ်☐ နိမ့် ☐
	အလုပ်သမား / ဝန်ထမ်း							မြင့် ☐ လတ်☐ နိမ့် ☐
၂၀	အိမ်များတွင် အငှားလိုက်လုပ်သူများနှင့် အမျိုးအမည် မဖော်ပြနိုင်သော လုပ်ငန်းများ							

စဉ်	လုပ်ငန်းများ	အဓိက အလုပ်အကိုင်					အဓိက ဝင်ငွေရ လုပ်ငန်းမဟုတ် သောအခြားဝင်ငွေရ လုပ်ငန်း အဖြစ် လုပ်ကိုင်သူ (ဦးရေ)	ရပ်တည်နိုင်မှု (မှတ်ချက်ကို သေချာစွာဖတ်ပြီး မှန်ရာတစ်ခု ကိုသာရွေးရန်။)
		အိမ်ထောင်စု	မိသားစုဝင်လုပ်အား	အမျိုးသမီး ဦးဆောင် သည့်အိမ်ထောင်စု	ဦးရေ			
					ကျား	မ		
	လုပ်ငန်း အလုပ်သမား / ကျပန်း / ရာသီအလိုက် အလုပ်သမား							
	ပြင်ပအဖွဲ့အစည်းများနှင့်ကုမ္ပဏီများတွင်လုပ်ကိုင်သူများ							
၂၁	ကိုယ်ပိုင် လုပ်ငန်း							မြင့် ☐ လတ်☐ နိမ့် ☐
	အလုပ်သမား / ဝန်ထမ်း							မြင့် ☐ လတ်☐ နိမ့် ☐
	စုစုပေါင်း							☒

ရင်းမြစ် ... (၁) အိမ်ထောင်စုစာရင်းကောက်ယူမှု၊ (၂) ကျေးရွာအုပ်စုအုပ်ချုပ်ရေးမှူးရုံး။

မှတ်ချက်။။“အခြားဝင်ငွေရလုပ်ငန်းအဖြစ် လုပ်ကိုင်သူများ” အရေအတွက်တွင် “မိသားစုဝင် လုပ်အား” ထပ်မံထည့်သွင်းကောက်ယူခြင်း မပြုရပါ။ “ရပ်တည်နိုင်မှု (နိမ့်၊လတ်၊မြင့်)” ဆိုသည်မှာ ဖော်ပြပါလုပ်ငန်းတစ်ခုတွင် ကိုယ်ပိုင်လုပ်ငန်းလုပ်လိုသူ (သို့မဟုတ်) အလုပ်သမား/ ဝန်ထမ်းအဖြစ်လုပ်ကိုင်လိုသူများအတွက်အလုပ်အကိုင်အခွင့်အလမ်းရရှိနိုင်မှုအခြေအနေကိုဆိုလိုပါသည်။ ဥပမာ -“စိုက်ပျိုးရေး” ကဏ္ဍ ၏ “ကိုယ်ပိုင်လုပ်ငန်း”တွင်ရပ်တည်နိုင်မှု “မြင့်” ဆိုပါက အဆိုပါလုပ်ငန်းတွင် ကိုယ်ပိုင်လုပ်ငန်း တစ်ခုလုပ်ကိုင်ရန် အခွင့်အလမ်းများ နေသည်ဟု ဆိုလိုပါသည်။

လေ့လာတွေ့ရှိချက်။။ ကျေးရွာတွင် ကိုယ်ပိုင်လုပ်ငန်းလုပ်ကိုင်သူတို့ ရှိနေသည်။ ကျေးရွာနိုလုပ်ကိုင်သူများပါဝင်သည်။

(ခ-၂) လုပ်ငန်းနှင့်ကျား၊မအလိုက်အနည်းဆုံးနှင့်အများဆုံးလုပ်အားခနှုန်းထား

ဇယား (၃) လုပ်ငန်းနှင့်ကျား၊မအလိုက်အနည်းဆုံးနှင့်အများဆုံးလုပ်အားခနှုန်းထား

#	အလုပ်အကိုင်	ရေတွက်ပုံ	အများဆုံး (ကျပ်)		အနည်းဆုံး (ကျပ်)	
			ကျား	မ	ကျား	မ
၁	လယ်ယာစိုက်ပျိုးရေး	နေ့စား	၅၀၀၀	၄၀၀၀	၈၀၀၀	၅၀၀၀

#	အလုပ်အကိုင်	ရေတွက်ပုံ	အများဆုံး (ကျပ်)		အနည်းဆုံး (ကျပ်)	
			ကျား	မ	ကျား	မ
၂	တိရစ္ဆာန်မွေးမြူရေး	နေ့စား				
၃	ငါးလုပ်ငန်း (ရေချို/ရေငန်ငါးဖမ်းခြင်း၊မွေးမြူခြင်း)	နေ့စား				
၄	သတ္တုတူးဖော်ရေး၊ကျောက်ထုတ်လုပ်ရေး နှင့် သဘာဝရင်းမြစ်များ ထုတ်လုပ်ခြင်း	နေ့စား				
၅	ထုတ်ကုန်လုပ်ငန်း	နေ့စား				
၆	ဆောက်လုပ်ရေး၊ လက်သမား၊ ပန်းရံလုပ်ငန်း	နေ့စား	၈၅၀၀	၇၀၀၀	၁၀၀၀၀	၈၀၀၀
၇	ယာဉ်၊ စက်ကိရိယာ၊ အိမ်သုံးပစ္စည်းများ ပြင်ဆင်ရေး	နေ့စား				
၈	လက်လီ–လက်ကား ရောင်းဝယ်ရေး	နေ့စား	၆၀၀၀	၅၀၀၀	၅၀၀၀	၄၀၀၀
၉	ကျွမ်းကျင်ပညာရှင်များ (ဆံပင်၊ အလှပြင်၊ အပ်ချုပ်၊ အင်ဂျင်နီယာ၊ သင်တန်း ပေးသူ စသည်)	နေ့စား				
၁၀	ဟိုတယ်နှင့် စားသောက်ဆိုင် လုပ်ငန်း	နေ့စား				

ရင်းမြစ် ... ဦးတည်အုပ်စုဆွေးနွေးခြင်း – ရပ်မိရပ်ဖအုပ်စု၊အမျိုးသမီးအုပ်စု၊လယ်သမားအုပ်စု။

မှတ်ချက်(၁) လခစားအလုပ်သမားများ၏တစ်ရက်ဝင်ငွေ = (လစာ÷၂၂.၇၅)

(၂) နာရီတွက်ဖြင့်ရသောအလုပ်သမားများ၏တစ်ရက်ဝင်ငွေ = (တစ်နာရီဝင်ငွေ×၈)

လေ့လာတွေ့ရှိချက်။။ ရာသီဥတု၊ ကြီးမားသော အလုပ်ကိုက် အားကြီးသူ ဖြင့် အလုပ်ရှုပ်ခဲ့၊ လူသားစွမ်းအားတွေ ပြုပြင်ရသည့်ကိစ္စတွေ ကုသသည်။

(၈) သဘာဝရင်းမြစ်များ

(၈-၁) စိုက်ပျိုးနိုင်သောမြေရိယာ

ဇယား (၄) ကျေးရွာ၏စိုက်ပျိုးမြေပိုင်ဆိုင်မှု

မြေအမျိုးအစား	ရိယာ (ဧက)	မြေဆီလွှာအရည်အသွေး(မှန်ရာတစ်ခုကိုသာရွေးရန်)		
လယ်မြေ	၃၆၄	ကောင်း ☐	သင့် ☑	ညံ့ ☐
ယာမြေ / တောင်ယာမြေ		ကောင်း ☐	သင့် ☐	ညံ့ ☐
ဥယျာဉ်ခြံမြေ		ကောင်း ☐	သင့် ☐	ညံ့ ☐
ကိုင်း/ကျွန်းမြေ		ကောင်း ☐	သင့် ☐	ညံ့ ☐
ဓနိတောမြေ		ကောင်း ☐	သင့် ☐	ညံ့ ☐
စားကျက်မြေ		ကောင်း ☐	သင့် ☐	ညံ့ ☐
မြေလွတ်မြေလပ်		ကောင်း ☐	သင့် ☐	ညံ့ ☐
စုစုပေါင်း	၃၆၄		☒	

ရင်းမြစ် ... (၁) အိမ်ထောင်စုစာရင်းကောက်ယူမှု၊ (၂) ဦးတည်အုပ်စုဆွေးနွေးခြင်း - လယ်သမား အုပ်စု၊ (၃) လယ်ယာမြေစီမံခန့်ခွဲရေးနှင့် စာရင်းအင်းဦးစီးဌာန၊ (၄) ကျေးရွာအုပ်စု အုပ်ချုပ်ရေးမှူးရုံး။

မှတ်ချက်။။။မြေလွတ်မြေလပ် ဆိုသည်မှာ ယခင်က သီးစားခံယူလုပ်ကိုင်လာခဲ့ပြီး အကြောင်းအမျိုးမျိုးကြောင့် စွန့်လွှတ်ထားသည့် သီးစားခံယူ လုပ်ကိုင်သူမရှိသော စိုက်ပျိုးရေး (သို့) မွေးမြူရေး လုပ်ကိုင်နိုင်သည့် မြေနှင့်နိုင်ငံတော်က သီးသန့်လျာထား သတ်မှတ်သည့် မြေများကို ဆိုသည်။

လေ့လာတွေ့ရှိချက်။။။ ကျေးရွာရဲ့ စိုက်ပျိုးရေးပိုင်းမှာ ကျေးရွာမှာ မိုးရေတွေ့ခဲ့ရတာကြောင့် စားကျက်မြေတွေကတော့ နည်းပါးပါးသာ ကျန်ရှိနေပါသည်။

.....

.....

.....

(ဂ-၂) ဓာတ်သတ္တုနှင့်အခြားသဘာဝရင်းမြစ်များ

ဇယား (၅) ဓာတ်သတ္တုနှင့်အခြားသဘာဝရင်းမြစ်များ

အမျိုးအစား	ကျေးရွာနှင့်အနီးပတ်ဝန်းကျင်တွင်သဘာဝအတိုင်းတွေ့ရှိနိုင်မှု (မှန်ရာတစ်ခုကိုသာရွေးရန်)	အသုံးချနိုင်မှု (မှန်ရာတစ်ခုကိုသာရွေးရန်)	လွန်ခဲ့သော(၁၀)နှစ်ကအခြေအနေ(မှန်ရာတစ်ခုကိုသာရွေးရန်)
သတ္တုနှင့်အခြားတွင်းထွက်သယံဇာတများ (ဓာတ်ငွေ့၊ရေနံ၊ကျောက်မျက်စသည်။)	များ ☐ သင့် ☐ နည်း ☐ မရှိ ☑	လွယ် ☐ ခက် ☐ အသုံးမပြုနိုင်ပါ ☑	လျော့ ☐ တိုး ☐ အပြောင်းအလဲမရှိ ☑
ကျောက်၊သဲ၊ကျောက်စရစ်စသည်များ	များ ☐ သင့် ☐ နည်း ☐ မရှိ ☑	လွယ် ☐ ခက် ☐ အသုံးမပြုနိုင်ပါ ☑	လျော့ ☐ တိုး ☐ အပြောင်းအလဲမရှိ ☑
သဘာဝအပင်မျိုးစိတ်များ (နွားစာ၊ဆေးဘက်ဝင်အပင်များ)	များ ☐ သင့် ☑ နည်း ☐ မရှိ ☐	လွယ် ☑ ခက် ☐ အသုံးမပြုနိုင်ပါ ☐	လျော့ ☐ တိုး ☐ အပြောင်းအလဲမရှိ ☑
သဘာဝတိရစ္ဆာန်မျိုးစိတ်များ	များ ☐ သင့် ☑ နည်း ☐ မရှိ ☐	☒	လျော့ ☐ တိုး ☐ အပြောင်းအလဲမရှိ ☑
ရေ - မြေပေါ်ရေ (အင်း၊အိုင်၊ကန်၊ချောင်း၊မြစ်၊စိမ့်စမ်း)	များ ☐ သင့် ☑ နည်း ☐ မရှိ ☐	လွယ် ☑ ခက် ☐ အသုံးမပြုနိုင်ပါ ☐	လျော့ ☐ တိုး ☐ အပြောင်းအလဲမရှိ ☑
ရေ - မြေအောက်ရေ (တွင်းတိမ်၊တွင်းနက်၊လက်တူးတွင်း)	များ ☐ သင့် ☑ နည်း ☐ မရှိ ☐	လွယ် ☑ ခက် ☐ အသုံးမပြုနိုင်ပါ ☐	လျော့ ☐ တိုး ☐ အပြောင်းအလဲမရှိ ☑
သစ်တော - အပူပိုင်းသစ်တော	များ ☐ သင့် ☐ နည်း ☐ မရှိ ☑	လွယ် ☐ ခက် ☑ အသုံးမပြုနိုင်ပါ ☐	လျော့ ☐ တိုး ☐ အပြောင်းအလဲမရှိ ☑
သစ်တော - ဒီရေတောများ	များ ☐ သင့် ☐ နည်း ☐ မရှိ ☑	လွယ် ☐ ခက် ☑ အသုံးမပြုနိုင်ပါ ☐	လျော့ ☐ တိုး ☐ အပြောင်းအလဲမရှိ ☑

ရင်းမြစ် ... ဦးတည်အုပ်စုဆွေးနွေးခြင်း - ရပ်မိရပ်ဖအုပ်စု၊ သစ်တောဦးစီးဌာန၊ အထွေထွေအုပ်ချုပ်ရေးဦးစီးဌာန။

လေ့လာတွေ့ရှိချက်။။ ... ဝါသနာပါတာကို ဆရာနေ့တိုင် ဖတ်ရှုသည်ဆိုတော့ ကိုယ်တိုင် သဘာဝ ... ဆောင်းဆောင်းတာတွေ အနည်းယားတော့ ကိုယ်ပါသည်။ ...

(ဃ) ဥစ္စာဓနအဆင့်အခြေအနေ

ဇယား (၆) ဥစ္စာဓနအဆင့်အခြေအနေ ✓

အကြောင်းအရာ	သတ်မှတ်စံနှုန်း			
	အဆင်ပြေသော အိမ်ထောင်စု	အလယ်အလတ်ရှိ သောအိမ်ထောင်စု	မပြေလည်သော အိမ်ထောင်စု	အလွန်မပြေလည်သော အိမ်ထောင်စု
မြေယာပိုင်ဆိုင်မှု	များ	အသင့်အတင့် ✓	နည်း	အလွန်နည်း (သို့) မရှိ
အိမ်အခြေအနေ	အလွန်ကောင်း	အသင့်အတင့် ✓ ကောင်း	ညံ့	အလွန်ညံ့
ကုန်ထုတ်လုပ်မှုနှင့် ဆိုင်သောပိုင်ဆိုင်မှု	များ	အသင့်အတင့်	နည်း ✓	မရှိ
အဓိကစီးပွားရေး လုပ်ငန်း	စီးပွား (ဝင်ငွေ) အလွန်ကောင်း	စီးပွား (ဝင်ငွေ) အသင့်အတင့် ✓	စီးပွား (ဝင်ငွေ) နည်း	စီးပွား (ဝင်ငွေ) အလွန်နည်း
အိမ်ထောင်စု				

ရင်းမြစ် ... (၁) ကျေးရွာလုံးကျွတ်အစည်းအဝေးပြုလုပ်ခြင်း။

လေ့လာတွေ့ရှိချက်။။ ... ဥစ္စာဓန အဆင့်အနေနှင့် အဆင့်ပေါသော အိမ်ထောင်စု ဦးရေများနည်းပါးပြီး၊ အဆင့်အတန်းရှိသော အိမ်ထောင်စုများ၏ အပေါလည်း သော အိမ်ထောင်စုများ များပါသည်။ ...

(c) ထိခိုက်လွယ်မှု

(c-၁) ဝမ်းစာဖူလုံမှု

ဇယား ၈ (၇) ချေးငှားခြင်းမရှိဘဲတစ်နေ့လျှင်အနည်းဆုံးနှစ်နပ်စားနိုင်သည့်အိမ်ထောင်စုများ (ဥစ္စာဓနအဆင့် "၃" နှင့် "၄" အိမ်ထောင်စုပေါင်း၏၃၀ရာခိုင်နှုန်းစီ)

အချိန်ကာလ	အိမ်ထောင်စု အရေအတွက်	အမျိုးသမီးဦးဆောင်သည့် အိမ်ထောင်စု အရေအတွက်	ဖြေရှင်းသည့်နည်းဗျူဟာ(ဖြေရှင်းနည်းတစ်ခုစီအလိုက် အိမ်ထောင်စုအရေအတွက်များကိုဖော်ပြရန်)
၃လအောက် ဝမ်းစာဖူလုံမှု			အခြားအစာပြောင်းလဲစား = _____ အစာလျှော့စား = _____ အထောက်အပံ့ယူ = _____ ချေးယူ = _____ လုပ်အားခကြိုယူ = _____
၃လနှင့်ဖြလကြား ဝမ်းစာဖူလုံမှု			အခြားအစာပြောင်းလဲစား = _____ အစာလျှော့စား = _____ အထောက်အပံ့ယူ = _____ ချေးယူ = _____ လုပ်အားခကြိုယူ = _____
ဖြလမှာ၂လအထိ ဝမ်းစာဖူလုံမှု			အခြားအစာပြောင်းလဲစား = _____ အစာလျှော့စား = _____ အထောက်အပံ့ယူ = _____ ချေးယူ = _____ လုပ်အားခကြိုယူ = _____

ရင်းမြစ်..ဥစ္စာဓနအဆင့် "၃" နှင့် "၄" အိမ်ထောင်စုပေါင်း၏၃၀ရာခိုင်နှုန်းစီအားစစ်တမ်းကောက်ယူခြင်း။

လေ့လာတွေ့ရှိချက်။။.....

.....

.....

.....

.....

(၈-၂) ကူညီစောင့်ရှောက်မှုအထူးလိုအပ်သောအုပ်စုများ၏ထိခိုက်လွယ်မှုအခြေအနေ

ဇယား (၈) ကူညီစောင့်ရှောက်မှုအထူးလိုအပ်သောအုပ်စုများ၏ထိခိုက်လွယ်မှုအခြေအနေ

အကြောင်းအရာ	ကျား	မ	ပေါင်း
မိသားစုစောင့်ရှောက်မှုမရှိသောသက်ကြီးရွယ်အိုဖြင့်နှစ်နှင့်အထက်	၃	၁	၄
မိသားစု/ရပ်ရွာ၏စောင့်ရှောက်မှုမရှိသောမသန်စွမ်းသည့်ပုဂ္ဂိုလ်	-	-	-
	အိမ်ထောင်စုအရေအတွက်		
ဆင်းရဲ၍မိသားစုဦးရေများသည့်အမျိုးသမီးဦးဆောင်အိမ်ထောင်စု	၁၂၂		
ဆင်းရဲ၍မိသားစုဦးရေများသည့်မုဆိုးဖို/ တစ်ခုလပ်အိမ်ထောင်စု	၁၃၁		
အခြားဒေသသို့ကြာမြင့်စွာသွားရောက်နေထိုင်လုပ်ကိုင်နေသည့်ဆင်းရဲသည့်အိမ်ထောင်စု	၁၂		

ရင်းမြစ် ... ဦးတည်အုပ်စုဆွေးနွေးခြင်း - ရပ်မိရပ်ဖအုပ်စု။

လေ့လာတွေ့ရှိချက်။။ ကူညီစောင့်ရှောက်ခြင်းအထူးလိုအပ်သောအုပ်စုများ၏ ထိခိုက်လွယ်ခြင်းအခြေအနေနှင့် ပါဝင်သည့်ကို တွေ့ရ ပါသည်။

.....

(၈-၃) ကျေးရွာ၏ထိခိုက်သက်ရောက်လွယ်မှုအခြေအနေ

ဇယား (၉) ကျေးရွာ၏ ထိခိုက်သက်ရောက်လွယ်မှု အခြေအနေနှင့် ဘေးအန္တရာယ်လျော့ချရေး အစီအမံများ

စဉ်	ထိခိုက်လွယ်မှုအမျိုးအစား	ထိခိုက်လွယ်မှုအခြေအနေ (မှန်ရာတစ်ခုကိုသာရွေးရန်)			စွမ်းဆောင်နိုင်မှု (ထိခိုက်မှုလျော့နည်းရေးနှင့်လိုက်လျောညီထွေဖြစ်စေမည့်အစီအမံများ)		
	သဘာဝဘေးအန္တရာယ်များ	နိမ့်	လတ်	မြင့်	နိမ့်	လတ်	မြင့်
၁	မြစ်ရေကြီးမှု	✓			✓		
၂	လျှပ်တပြတ်ရေကြီးခြင်း	✓			✓		
၃	မုန်တိုင်းဒီရေ	✓			✓		
၄	ဆူနာမီ	✓			✓		

စဉ်	ထိခိုက်လွယ်မှုအမျိုးအစား	ထိခိုက်လွယ်မှုအခြေအနေ (မှန်ရာတစ်ခုကိုသာရွေးရန်)			စွမ်းဆောင်နိုင်မှု (ထိခိုက်မှုလျှော့နည်းရေးနှင့်လိုက်လျောညီထွေဖြစ်စေမည့်အစီအမံများ)		
၅	တိုင်ဖုန်းမုနန်တိုင်း	နှိုးဖွဲ့.			နှိုးဖွဲ့.		
၆	လေဆင်နှာမောင်း	နှိုးဖွဲ့.			နှိုးဖွဲ့.		
၇	ငလျှင်	နှိုးဖွဲ့.			နှိုးဖွဲ့.		
၈	အပူလှိုင်း		လတ်		နှိုးဖွဲ့.		
၉	စိုက်ပျိုးမြေများတွင်ရေငုပ်ရောက်မှု	နှိုးဖွဲ့.			နှိုးဖွဲ့.		
၁၀	အအေးလှိုင်း	နှိုးဖွဲ့.			နှိုးဖွဲ့.		
၁၁	မိုးသီးကြွေကျမှု	နှိုးဖွဲ့.			နှိုးဖွဲ့.		
၁၂	မိုးခေါင်ခြင်း	နှိုးဖွဲ့.			နှိုးဖွဲ့.		
၁၃	တောမီးလောင်ခြင်း	နှိုးဖွဲ့.			နှိုးဖွဲ့.		
၁၄	မြစ်ကမ်းပါးပြိုခြင်း	နှိုးဖွဲ့.			နှိုးဖွဲ့.		
၁၅	ကမ်းရိုးတန်းတိုက်စားမှု	နှိုးဖွဲ့.			နှိုးဖွဲ့.		
၁၆	မြေပြိုခြင်း	နှိုးဖွဲ့.			နှိုးဖွဲ့.		
	လူကြောင့်ဖြစ်တဲ့ဘေးအန္တရာယ်များ	နိမ့်	လတ်	မြင့်	နိမ့်	လတ်	မြင့်
၁၇	စားနပ်ရိက္ခာမဖူလုံမှု		✓		✓		
၁၈	သဘာဝအရင်းအမြစ်ရှားပါးမှု (မြေ၊ရေ)		✓		✓		
၁၉	မြေပြိုခြင်း၊မြေဆီလွှာပျက်စီးခြင်း	✓			✓		
၂၀	သစ်တောပြုန်းတီးခြင်း	✓			✓		
၂၁	ငှက်ဖျားရောဂါ	✓			✓		
၂၂	တီဘီရောဂါ		✓			✓	
၂၃	ကိုယ်ခံအားကျဆင်းမှုရောဂါ	✓				✓	
၂၄	ကပ်ရောဂါ	✓				✓	
၂၅	ပြည်တွင်းပဋိပက္ခ	✓			✓		

စဉ်	ထိခိုက်လွယ်မှုအမျိုးအစား	ထိခိုက်လွယ်မှုအခြေအနေ (မှန်ရာတစ်ခုကိုသာရွေးရန်)			စွမ်းဆောင်နိုင်မှု (ထိခိုက်မှုလျော့နည်းရေးနှင့်လိုက်လျောညီထွေဖြစ်စေမည့်အစီအမံများ)		
၂၆	တိရစ္ဆာန်ကူးစက်ရောဂါကျရောက်မှု		လတ်			လတ်	
၂၇	လူကုန်ကူးခြင်း	နိမ့်				လတ်	
၂၈	ဝေးလံခေါင်သီ/လမ်းပန်းဆက်သွယ်ရေးခက်ခဲခြင်းစသည်	နိမ့်				လတ်	

ရင်းမြစ် ... ဦးတည်အုပ်စုဆွေးနွေးခြင်း – ရပ်မိရပ်ဖအုပ်စု၊အမျိုးသမီးအုပ်စု၊လူငယ်အုပ်စု။
မှတ်ချက်။ ။ထိခိုက်သက်ရောက်လွယ်မှုဆိုရာ၌ ကျေးရွာတွင် စားနပ်ရိက္ခာမဖူလုံခြင်း၊ ရေကြီးခြင်း၊ မိုးခေါင်ခြင်း စသည့် အခြေအနေများ ဖြစ်ပေါ်ခြင်းရှိပါက ယင်းဖြစ်စဉ်များအတွက် ကျေးရွာသူရွာသားများ ထိခိုက်သက်ရောက်မှု ရှိနိုင်ပါသလား။ ထိခိုက်မှုရှိပါက ကျေးရွာ၏ မည်သို့သောအိမ်ထောင်စုများနှင့်အိမ်ထောင်စုမည်မျှထိခိုက်သက်ရောက်မှုခံစားကြရပါသလဲ။
(ဥပမာ။။။
အိမ်ထောင်စု၁၀၀တွင် ၂၅အိမ်ထောင်စုအောက် – နိမ့်
အိမ်ထောင်စု၁၀၀တွင် ၂၅မှ၅၀အိမ်ထောင်စု – လတ်
အိမ်ထောင်စု၁၀၀တွင် ၅၀အိမ်ထောင်စုအထက် – မြင့်)
လေ့လာတွေ့ရှိချက်။။။ ကျေးရွာတွင် ဝင်ငွေနည်းသော်လည်း ကုန်ကျစားရိတ်နည်းပါးခြင်း၊ ရေကြီးခြင်း၊ ရာသီဥတုပြောင်းလဲခြင်း ကဲ့သို့ ကြုံတွေ့ရပါသည်။

(c–c) ထိခိုက်သက်ရောက်မှုခံရနိုင်သည့်သူများ

✓ ဧယား (၁၀) ထိခိုက်သက်ရောက်မှုခံရနိုင်သည့်သူများ

စဉ်	ထိခိုက်လွယ်မှုအမျိုးအစား	ထိခိုက်လွယ်မှုအခြေအနေ (မှန်ရာတစ်ခုကိုသာရွေးရန်)			စွမ်းဆောင်နိုင်မှု (ထိခိုက်မှုလျော့နည်းရေးနှင့်လိုက်လျောညီထွေဖြစ်စေမည့်အစီအမံများ)		
	သဘာဝဘေးအန္တရာယ်များ	နိမ့်	လတ်	မြင့်	နိမ့်	လတ်	မြင့်
၁	လူငယ်	✓					
၂	အမျိုးသမီးဦးဆောင်သည့်ဆင်းရဲသည့် အိမ်ထောင်စု	✓					
၃	ဆင်းရဲသားတောင်သူ		✓				

စဉ်	ထိခိုက်လွယ်မှုအမျိုးအစား	ထိခိုက်လွယ်မှုအခြေအနေ (မှန်ရာတစ်ခုကိုသာရွေးရန်)			စွမ်းဆောင်နိုင်မှု (ထိခိုက်မှုလျော့နည်းရေးနှင့်လိုက်လျောညီထွေဖြစ်စေမည့်အစီအမံများ)		
	သဘာဝဘေးအန္တရာယ်များ	နိမ့်	လတ်	မြင့်	နိမ့်	လတ်	မြင့်
၄	သဘာဝဘေးဒဏ်ဆိုးရွားစွာ ကျရောက်နိုင်သော အိမ်ထောင်စု/ ကူးစက်ရောဂါထူပြောသောဒေသတွင် နေထိုင်သူ	✓			✓		
၅	ပင်လယ်/မြစ်ကမ်းဘေးနေထိုင်သူ များ	✓			✓		
၆	မတော်တဆမှုဖြစ်နိုင်ချေများသော နေရာတွင်နေထိုင်သူများ	✓			✓		
၇	ပြည်တွင်းနေရပ်စွန့်ခွါရွှေ့ပြောင်းခံရသူများ (IDP)	✓			✓		
၈	မြေနိမ့်ပိုင်းနေထိုင်သူများ	✓			✓		
၉	ငါးကန်ပိုင်ရှင်များ	✓			✓		
၁၀	လက်လုပ်လက်စားများ၊ကျပန်းများ		✓			✓	
၁၁	လူနည်းစုလူမျိုးများ	✓			✓		
၁၂	ဒေသတွင်းပဋိပက္ခရေယာတွင်နေထိုင်သူများ	✓			✓		
၁၃	နယ်စပ်ဒေသတွင်နေထိုင်သူများ	✓			✓		
၁၄	ရွှေတွင်းလုပ်သားများ	✓			✓		
၁၅	လှည့်လည်သွားလာ၍စျေးရောင်းသူများ	✓			✓		
၁၆	နေရပ်ပြန်အခြေချသူများ	✓			✓		
၁၇	ရွှေ့ပြောင်းလုပ်သားများ	✓			✓		
၁၈	ကားမောင်းပြီးအသက်မွေးသူများ	✓			✓		

ရင်းမြစ် ... ဦးတည်အုပ်စုဆွေးနွေးခြင်း – ရပ်မိရပ်ဖအုပ်စု။

မှတ်ချက်။ ။ကျေးရွာရှိလူငယ်များ၊ အမျိုးသမီးဦးဆောင်သော အိမ်ထောင်စုများ စသည်တို့သည် မည်သို့သော အခြေအနေများတွင် လွယ်လွယ်ကူကူ ထိခိုက်သက်ရောက်မှု ရှိနိုင်ပါသလား။ ထိခိုက်မှုရှိပါက မည်မျှအထိ ထိခိုက်ကြပါသနည်း။

လေ့လာတွေ့ရှိချက်။။။.....ကပ်ဘေးကျရောက်ခဲ့ရနိုင်သည့်ဘေးရေးရာအတွက်.....
ကိုယ်ပါသည်။.....
.....
.....
.....

(၂) ကျွန်ုပ်တို့လက်ရှိမဲပြိုင်းရေးအခြေအနေ

(က) မဲပြိုင်းရေးအဖွဲ့ အနည်းများအခြေအနေ

(က-၁) ကျွန်ုပ်တို့ဝင်းရိုလုထုအခြေခြေအဖွဲ့ အနည်းများ

✓ စယား (၁၁) ကျွန်ုပ်တို့ဝင်းရိုလုထုအခြေခြေအဖွဲ့ အနည်းများ

စဉ်	အဖွဲ့အနည်း အမည်	အဖြစ်အစား (မှန်ရာဘင်းကို ကိုယ်သက်သေရေးနံ)	အဖွဲ့ဝင်ဦးရေ			လုပ်ငန်းတာဝန် (အနည်းဆုံးဘင်းနှင့် အထက်တန်း နှိုင်းသည်)	ကွမ်းစောင်နိုင်မှု (မှန်ရာဘင်းကို သာမည်ရေးနံ)
			ကျား	မ	စုပေါင်း		
၁	ဘာသာ ကျေးဇူးသာ	၁□ဦး□	၁၅	၂၅	၄၀	ပညာရေး□ဝန်ကြီး□ကျန်းမာရေး□ဘာသာရေး□ နိုင်ငံခြားရေးရာ□ သာရေး/နာရေးလူမှုဖိုးတိုးရေး□ လုပ်ငန်းရေးနှင့်ကာကွယ်ရေး□	ကောင်း☑ သင့်□ ညံ့□
၂	သာရေ/ နှာရေ: ဆောင်:	၁□ဦး□	၂၃	၃၅	၅၈	ပညာရေး□ဝန်ကြီး□ ကျန်းမာရေး□ဘာသာရေး□ နိုင်ငံခြားရေးရာ□ သာရေး/နာရေးလူမှုဖိုးတိုးရေး□ လုပ်ငန်းရေးနှင့်ကာကွယ်ရေး□	ကောင်း☑ သင့်□ ညံ့□
၃	ကျောက် ကော်ရတိ	၁□ဦး□	၅	၈	၁၃	ပညာရေး□ဝန်ကြီး□ ကျန်းမာရေး□ဘာသာရေး□ နိုင်ငံခြားရေးရာ□ သာရေး/နာရေးလူမှုဖိုးတိုးရေး□ လုပ်ငန်းရေးနှင့်ကာကွယ်ရေး□	ကောင်း☑ သင့်□ ညံ့□
၄	ကျောင်ကြီ ဆောင်:	၁□ဦး□	၈	၁၁	၁၉	ပညာရေး□ဝန်ကြီး□ ကျန်းမာရေး□ဘာသာရေး□ နိုင်ငံခြားရေးရာ□ သာရေး/နာရေးလူမှုဖိုးတိုးရေး□ လုပ်ငန်းရေးနှင့်ကာကွယ်ရေး□	ကောင်း☑ သင့်□ ညံ့□
၅		၁□ဦး□				ပညာရေး□ဝန်ကြီး□ ကျန်းမာရေး□ဘာသာရေး□ နိုင်ငံခြားရေးရာ□ သာရေး/နာရေးလူမှုဖိုးတိုးရေး□ လုပ်ငန်းရေးနှင့်ကာကွယ်ရေး□	ကောင်း□ သင့်□ ညံ့□

စဉ်	အဖွဲ့.အစည်း အမည်	အမျိုးအစား (မှန်ရာတစ်ခုကိုသာရွေးရန်)	အဖွဲ့.ဝင်ဦးရေ			လုပ်ငန်းတာဝန် (အနည်းဆုံးတစ်ခုနှင့်အထက်ရွေးနိုင်သည်။)	စွမ်းဆောင်နိုင်မှု (မှန်ရာတစ်ခုကိုသာရွေးရန်)
			ကျား	မ	ပေါင်း		
၆		၁□၂□၃□				ပညာရေး□ဌေကြေး□ ကျန်းမာရေး□ဘာသာရေး□ စိုက်ပျိုးမွေးမြူရေး□ သာရေး/နာရေး၊လူမှုဖွံ့ဖြိုးရေး□ လုံခြုံရေးနှင့်ကာကွယ်ရေး□	ကောင်း□ သင့်□ ညံ့□
၇		၁□၂□၃□				ပညာရေး□ဌေကြေး□ ကျန်းမာရေး□ဘာသာရေး□ စိုက်ပျိုးမွေးမြူရေး□ သာရေး/နာရေး၊လူမှုဖွံ့ဖြိုးရေး□ လုံခြုံရေးနှင့်ကာကွယ်ရေး□	ကောင်း□ သင့်□ ညံ့□

ရင်းမြစ် ... ဦးတည်အုပ်စုဆွေးနွေးခြင်း - ရပ်မိရပ်ဖအုပ်စု၊အမျိုးသမီးအုပ်စု။

အုပ်စုအမျိုးအစား

(၁) စီးပွားရေးအခြေခံသောအုပ်စု- လယ်သမားအဖွဲ့၊ဌေစုဌေချေးအဖွဲ့စသည့်။

(၂) လူမှုရေးအဖွဲ့ - ဥပမာ - အမျိုးသမီးအဖွဲ့၊လူငယ်အဖွဲ့၊ကိုယ်ထူကိုယ်ထအဖွဲ့။

(၃) ဘာသာရေးနှင့်ယဉ်ကျေးမှုအဖွဲ့။

လေ့လာတွေ့ရှိချက်။။.....ကျေးရွာကွင်းလုပ်ရပ်မဟုတ်ခြင်းကြောင့် ရပ်ရွာပြင်ပ
...ကဏ္ဍတခုကိုထောက်ခံလုပ်ပေးသည်။.....

.....

.....

(က-၂) ကျေးရွာဖွံ့ဖြိုးရေးဆောင်ရွက်နေသောပြင်ပအဖွဲ့အစည်းများ

ဇယား (၁၂) ကျေးရွာဖွံ့ဖြိုးရေးဆောင်ရွက်နေသောပြင်ပအဖွဲ့အစည်းများ

စဉ်	အမည်	အဖွဲ့အစည်းအမျိုးအစား(မှန်ရာတစ်ခုကိုသာရွေးရန်)	အဖွဲ့အစည်း၏လုပ်ငန်းတာဝန်များနှင့်အစီအစဉ်(အနည်းဆုံးတစ်ခုနှင့်အထက်ရွေးနိုင်သည်)
၁		၁□၂□၃□၄□၅□၆□၇□	ပညာရေး□ဌေကြေး□ ကျန်းမာရေး□ဘာသာရေး□ စိုက်ပျိုးမွေးမြူရေး□ သာရေး/နာရေး၊လူမှုဖွံ့ဖြိုးရေး□

စဉ်	အမည်	အဖွဲ့အစည်းအမျိုးအစား(မှန်ရာတစ်ခုကိုသာရွေးရန်)	အဖွဲ့အစည်း၏လုပ်ငန်းတာဝန်များနှင့် အစီအစဉ်(အနည်းဆုံးတစ်ခုနှင့်အထက်ရွေးနိုင်သည်)
၂		၁□၂□၃□၅□၆□၇□	ပညာရေး□ငွေကြေး□ ကျန်းမာရေး□ဘာသာရေး□ စိုက်ပျိုးမွေးမြူရေး□ သာရေး/နာရေး၊လူမှုဖွံ့ဖြိုးရေး□
၃		၁□၂□၃□၅□၆□၇□	ပညာရေး□ငွေကြေး□ ကျန်းမာရေး□ဘာသာရေး□ စိုက်ပျိုးမွေးမြူရေး□ သာရေး/နာရေး၊လူမှုဖွံ့ဖြိုးရေး□
၄		၁□၂□၃□၅□၆□၇□	ပညာရေး□ငွေကြေး□ ကျန်းမာရေး□ဘာသာရေး□ စိုက်ပျိုးမွေးမြူရေး□ သာရေး/နာရေး၊လူမှုဖွံ့ဖြိုးရေး□
၅		၁□၂□၃□၅□၆□၇□	ပညာရေး□ငွေကြေး□ ကျန်းမာရေး□ဘာသာရေး□ စိုက်ပျိုးမွေးမြူရေး□ သာရေး/နာရေး၊လူမှုဖွံ့ဖြိုးရေး□
၆		၁□၂□၃□၅□၆□၇□	ပညာရေး□ငွေကြေး□ ကျန်းမာရေး□ဘာသာရေး□ စိုက်ပျိုးမွေးမြူရေး□ သာရေး/နာရေး၊လူမှုဖွံ့ဖြိုးရေး□

ရင်းမြစ် ... ဦးတည်အုပ်စုဆွေးနွေးခြင်း - ရပ်မိရပ်ဖအုပ်စု။

မှတ်ချက်။

(၁) ဘာသာရေးနှင့်ပတ်သက်သော အဖွဲ့အစည်း (ပြည်တွင်း/ ပြည်ပ) (ဥပမာ -ဓမ္မစကူးလ်ဖောင်ဒေးရှင်း၊ Christian Aid Missions စသည်)

(၂) အစိုးရမဟုတ်သောအဖွဲ့အစည်း (ပြည်တွင်း/ပြည်ပ) (ဥပမာ - Care International, Save the Children, Gret, Pact Myanmar စသည်)

(၃) အရပ်ဘက်လူမှုအဖွဲ့အစည်း

(၄) နိုင်ငံအများ၏ရန်ပုံငွေဖြင့်ဆောင်ရွက်သောဖွံ့ဖြိုးရေးအဖွဲ့အစည်းများ (ဥပမာ- ကုလသမဂ္ဂအဖွဲ့၊ ကမ္ဘာ့ဘဏ်၊ အာရှဖွံ့ဖြိုးရေးဘဏ်)

(၅) နိုင်ငံတစ်ခု၏ရန်ပုံငွေဖြင့်ဖွဲ့စည်းထားသောဖွံ့ဖြိုးရေးအဖွဲ့အစည်းများ (ဥပမာ GIZ, UKAid, USAid, စသည်)

(၆) ပရဟိတအဖွဲ့ (ပြည်တွင်း/ ပြည်ပ)
(၇) ပုဂ္ဂလိကအဖွဲ့အစည်းများ
နိုင်ငံတော်မှ ဒေသအကျိုး၊ ပြည်သူ့အကျိုးကို ထိရောက်စွာ ထမ်းဆောင်နိုင်စေရန်အလို့ငှာဥပဒေ၊ နည်းဥပဒေ၊ လမ်းညွှန်ချက်များဖြင့်ပြဋ္ဌာန်းကာ ဖွဲ့စည်းပေးထားနေသော အဖွဲ့အစည်း၊ အသင်းအဖွဲ့များ (ဥပမာ - သမဝါယမဦးစီးဌာန၏ သမဝါယမအသင်း၊ ကျေးလက်ဒေသဖွံ့ဖြိုးတိုးတက်ရေးဦးစီးဌာန၏ မြစိမ်းရောင်စသည်) တို့ကို ဤဇယားတွင် <u>ထည့်သွင်းဖော်ပြခြင်းမပြုပါရန်</u>။

လေ့လာတွေ့ရှိချက်။။။.....

.....

.....

.....

(ခ) စီးပွားရေးနှင့် အသက်မွေးမှု အခြေအနေ
(ခ-၁) သီးနှံထုတ်လုပ်ရေး
(၁) စိုက်ပျိုးမြေပိုင်ဆိုင်မှုအရွယ်အစား (မြေပိုင်ဆိုင်သည့်အိမ်ထောင်စုများ)
ဇယား (၁၃) စိုက်ပျိုးမြေပိုင်ဆိုင်မှု

စဉ်	မြေပိုင်ဆိုင်မှုအရွယ်အစား	အိမ်ထောင်စု အရေအတွက်	အမျိုးသမီးဦးဆောင်သည့်အိမ်ထောင်စုအရေ အတွက်	ဖွံ့ဖြိုးရေးအမြင်သတ်မှတ်ချက်
၁	မြေယာမဲ့			မြေမဲ့ယာမဲ့
၂	၂.၅ဧကအောက်			ဆင်းရဲသားတောင်သူ
၃	၂.၅ဧကမှ၅ဧကကြား			တောင်သူငယ်
၄	၅ဧကမှ၁၂.၅ဧကကြား			တောင်သူလတ်
၅	၁၂.၅ဧကအထက်			တောင်သူကြီး
ကျေးရွာရှိအိမ်ထောင်စု စုစုပေါင်း				☒

ရင်းမြစ် ... (၁) အိမ်ထောင်စုစာရင်းကောက်ယူမှု၊ (၂) ကျေးရွာအုပ်စုအုပ်ချုပ်ရေးမှူးရုံး။

လေ့လာတွေ့ရှိချက်။။။.....

.....

.....

.....

(၂) အစိုးရနှင့်ပုဂ္ဂလိကရေအရင်းအမြစ်များမှရေသွင်းနိုင်သည့်ဧရိယာ

✓ ဧယား (၁၄) ကျေးရွာ၏ရေအရင်းအမြစ်နှင့်ရေသွင်းဧရိယာ

စဉ်	အရင်းအမြစ်	ရေသောက် (ဧက)	ရေရရှိနိုင်မှု		
			တစ်နှစ်ပတ်လုံး/ ရာသီအလိုက်(မှန်ရာ <u>တစ်ခုကိုသာ</u>ရွေးရန်)	လုံလောက်မှု (ရှိ/မရှိ) (မှန်ရာ<u>တစ်ခုကိုသာ</u> ရွေးရန်)	လွန်ခဲ့သော(၁၀)နှစ်က အခြေအနေ(မှန်ရာ<u>တစ်ခုကိုသာ</u>ရွေးရန်)
၁	ဆည်	၄,၅	တစ်နှစ်ပတ်လုံး☐ရာ သီအလိုက်☑ မဖြေဆိုပါ☐	ရှိ☐မရှိ☑မဖြေဆိုပါ ☐	လျော့☐တိုး☑အပြောင် းအလဲမရှိ☐
၂	ရေလွှဲဆည်		တစ်နှစ်ပတ်လုံး☐ရာ သီအလိုက်☐ မဖြေဆိုပါ☑	ရှိ☐မရှိ☐မဖြေဆိုပါ ☑	လျော့☐တိုး☐အပြောင် းအလဲမရှိ☑
၃	မြစ်ရေတင် စီမံကိန်း		တစ်နှစ်ပတ်လုံး☐ရာ သီအလိုက်☐ မဖြေဆိုပါ☑	ရှိ☐မရှိ☐မဖြေဆိုပါ ☑	လျော့☐တိုး☐အပြောင် းအလဲမရှိ☑
၄	ရေသွင်းမြောင်း		တစ်နှစ်ပတ်လုံး☐ရာ သီအလိုက်☐ မဖြေဆိုပါ☑	ရှိ☐မရှိ☐မဖြေဆိုပါ ☑	လျော့☐တိုး☐အပြောင် းအလဲမရှိ☑
၅	အဝီစိတွင်း		တစ်နှစ်ပတ်လုံး☐ရာ သီအလိုက်☐ မဖြေဆိုပါ☑	ရှိ☐မရှိ☐မဖြေဆိုပါ ☑	လျော့☐တိုး☐အပြောင် းအလဲမရှိ☑
၆	လက်ငင် ရေတွင်း		တစ်နှစ်ပတ်လုံး☐ရာ သီအလိုက်☐ မဖြေဆိုပါ☑	ရှိ☐မရှိ☑မဖြေဆိုပါ ☐	လျော့☐တိုး☐အပြောင် းအလဲမရှိ☑
၇	စိမ့်စမ်းရေ		တစ်နှစ်ပတ်လုံး☐ရာ သီအလိုက်☐ မဖြေဆိုပါ☑	ရှိ☐မရှိ☐မဖြေဆိုပါ ☑	လျော့☐တိုး☐အပြောင် းအလဲမရှိ☑
၈	ချောင်းရေ		တစ်နှစ်ပတ်လုံး☐ရာ သီအလိုက်☐ မဖြေဆိုပါ☑	ရှိ☐မရှိ☐မဖြေဆိုပါ ☑	လျော့☐တိုး☐အပြောင် းအလဲမရှိ☑

ရင်းမြစ် ... (၁) ဦးတည်အုပ်စုဆွေးနွေးခြင်း - လယ်သမားအုပ်စု၊ (၂) ဆည်မြောင်းဦးစီးဌာန၊ စိုက်ပျိုးရေးဦးစီးဌာန။

လေ့လာတွေ့ရှိချက်။။။.....

.....

(၄) လယ်ယာသုံးစက်ကိရိယာများ

ဇယား (၁၆) ကျေးရွာ၏စိုက်ပျိုးရေးသုံးကိရိယာများပိုင်ဆိုင်မှု

စက်အမျိုးအစား	တစ်ဦးချင်းပိုင်	ရွာပိုင်	အဖွဲ့ပိုင်	ငှားရမ်းလုပ်ကိုင်နေသောတောင်သူ အရေအတွက်
ထွန်စက်				
လက်တွန်းထွန်စက်	✓			
အစေ့ချကိရိယာ	✓			
ရိတ်သိမ်းခြွေလှေစက်				
ရိတ်သိမ်းစက်				
ခြွေလှေစက်				
ရေစုပ်စက်	✓			
ခြေနင်းရေတင်စက်				
မြက်ရိတ်စက်				

ရင်းမြစ်... (၁) အိမ်ထောင်စုစာရင်းကောက်ယူမှု၊ (၂) ဦးတည်အုပ်စုဆွေးနွေးခြင်း - လယ်သမားအုပ်စု။

လေ့လာတွေ့ရှိချက်။။ ကျေးရွာတွင် ရွာပိုင်၊ လူပိုင်၊ အဖွဲ့ပိုင်၊ ကားပိုင်၊ ဘဲလပိုင်၊ ခိုက်ပျိုးရေးသုံးကိရိယာများ မရှိသည်။ အလွန်နည်းပါး သောကြောင့် ကျွေးကျေးမွေးမြူသည်။

.....

.....

(၅) သီးနှံအထွက်နှုန်းတိုးစေရန်အတွက်အခွင့်အလမ်းများ

ဇယား (၁၇) သီးနှံအထွက်နှုန်းတိုးစေရန်အတွက်အခွင့်အလမ်းများ

အခွင့်အလမ်း	ဖော်ပြချက်/ရှင်းလင်းချက် (မှန်ရာတစ်ခုကိုသာရွေးရန်။ဇယား၁၇နှင့်၁၈ကိုချိတ်ဆက်စစ်ဆေးပြီး မှန်ကန်ရန်။ဖြေဆိုရန်မလိုအပ်ဟုယူဆသောအချက်များရှိပါက "မဖြေဆိုပါ" ဟူသောအကွက်ကိုရွေးရန်။)
သဘာဝရေမြေရာသီဥတုအနေအထား	အလွန်ကောင်း☐ကောင်း☑သင့်တင့်မျှတ☐မဖြေဆိုပါ☐
လယ်ယာမြေအသုံးချနိုင်မှု	အလွန်ကောင်း☐ကောင်း☑သင့်တင့်မျှတ☐မဖြေဆိုပါ☐

(၃) အစီကသီးနှံများနှင့်အထွက်နှုန်း

ဇယား (၁၅) အစီကသီးနှံများနှင့်အထွက်နှုန်း

သီးနှံ	ရုတ်ရုတ်ပေါင်း နိုက်ဓာတ်	တစ်ဧကာအထွက်နှုန်း				သီးနှံ နိုက်ပျိုး အသွင် ကဏန		သွင်းအားစု ကိုအသုံးပြု (မန်းရာသီ ဖုတ်ပြီးသားမျှ ဝန်)	အပြုံကိုမျိုးနှင်း (မန်းရာသီ ကိုသားမျှ ဝန်)	ထိုနိုက်လွှတ်သူ (မန်းရာသီ ကိုသားမျှ ဝန်)
		ပျမ်

အနည်း ဆုံး	အများ ဆုံး	ပျမ်ားမှု	မ	ထီ			
ဆေပါ	ကုန်ရေ		၆၀	၈၀	၈၀	ရိုက်	ဒုတိ ကြီ	☐ တန် ☐ ပေါ်ရှိ	☐ တန် ☐ ပေါ်ရှိ	☐ တန် ☐ ပေါ်ရှိ
								☐ တန် ☐ ပေါ်ရှိ	☐ တန် ☐ ပေါ်ရှိ	☐ တန် ☐ ပေါ်ရှိ
								☐ တန် ☐ ပေါ်ရှိ	☐ တန် ☐ ပေါ်ရှိ	☐ တန် ☐ ပေါ်ရှိ
								☐ တန် ☐ ပေါ်ရှိ	☐ တန် ☐ ပေါ်ရှိ	☐ တန် ☐ ပေါ်ရှိ
								☐ တန် ☐ ပေါ်ရှိ	☐ တန် ☐ ပေါ်ရှိ	☐ တန် ☐ ပေါ်ရှိ
								☐ တန် ☐ ပေါ်ရှိ	☐ တန် ☐ ပေါ်ရှိ	☐ တန် ☐ ပေါ်ရှိ

ရင်းမြစ် ... ဦးတည်အုပ်စုဆွေးနွေးပြင်း - လယ်သမားအုပ်စု

လေ့လာတွေ့ရှိချက်။ ။ အစီကသီးနှံ့အထွေနှင့် စပါး၊ ကိုသာ အစီကသီးတွင် ကျိုးသွားပါ။ ပြီး
တစ်ဧကာ အထွက်နှုန်း ပျက်ရသည် အသင့်အတင့် ကျိမ်းပါသည်

အခွင့်အလမ်း	ဖော်ပြချက်/ရှင်းလင်းချက် (မှန်ရာတစ်ခုကိုသာရွေးရန်။ဇယား၁၇နှင့်၁၈ကိုချိတ်ဆက်စစ်ဆေးပြီး မှဖြေဆိုရန်။ဖြေဆိုရန်မလိုအပ်ဟုယူဆသောအချက်များရှိပါက "မဖြေဆိုပါ" ဟူသောအကွက်ကိုရွေးရန်။)
စိုက်ပျိုးရေအရင်းအမြစ်	ပေါများ☐အသင့်အတင့်ရှိ☑မဖြေဆိုပါ☐
ချေးငွေနှင့်ငွေကြေးဝန်ဆောင်မှု	အလွယ်တကူရသည်☐ရသည်☑မဖြေဆိုပါ☐
သီးနှံမျိုးစေ့ရရှိနိုင်မှု	မျိုးကောင်းမျိုးသန့်များကိုလွယ်ကူစွာဝယ်ယူနိုင်သည်☑သီးနှံမျိုးစေ့များ ဝယ်ယူရရှိနိုင်သည်☐မဖြေဆိုပါ☐
သဘာဝမြေဆွေး / အော်ဂဲနစ်မြေဩဇာနှင့်အခြားအော်ဂဲနစ် သွင်းအားစုများ	လွယ်ကူစွာဝယ်ယူ/ရနိုင်သည်☐ဝယ်ယူရနိုင်သည်☑မဖြေဆိုပါ☐
ဓာတုပိုးသတ်ဆေး၊ဓာတ်မြေဩဇာနှင့် အခြားဓာတုဗေဒသွင်းအားစုများ	လွယ်ကူစွာဝယ်ယူ/ရနိုင်သည်☐ဝယ်ယူရနိုင်သည်☑မဖြေဆိုပါ☐
လုပ်သားရရှိနိုင်မှု	အလွယ်တကူရနိုင်သည်☐ရနိုင်သည်☑မဖြေဆိုပါ☐
နည်းပညာ၊အုပ်ချုပ်ရေးပိုင်းဆိုင်ရာ ဝန်ဆောင်မှုများ	အလွယ်တကူရနိုင်သည်☐ရနိုင်သည်☑မဖြေဆိုပါ☐
သီးနှံဈေးကွက်နှင့်ကုန်သွယ်မှု	သီးနှံများကိုလွယ်ကူစွာနှင့်ဈေးနှုန်းမှန်ကန်စွာဖြင့်ရောင်းချနိုင်သည်☐ သီးနှံများကိုရောင်းချနိုင်သည်☑မဖြေဆိုပါ☐
ရာသီဥတုအခြေအနေပြောင်းလဲမှု (အပူချိန်၊မိုးရေချိန်)	ထိခိုက်သည်☐ မထိခိုက်ပါ ☑ မဖြေဆိုပါ☐

ရင်းမြစ် ... (၁) ဦးတည်အုပ်စုဆွေးနွေးခြင်း - လယ်သမားအုပ်စု၊ (၂) သက်ဆိုင်ရာမြို့နယ် အစိုးရ ဦးစီးဌာနများ။

လေ့လာတွေ့ရှိချက်။။.....သီးနှံဆေးဝါးကောင်းရန် နေရာတွင် ဆေးဝါး ...

.....

.....

.....

(၆) သီးနှံထုတ်လုပ်မှုအတွက်ပြဿနာနှင့်အခက်အခဲများ

ဇယား (၁၈) သီးနှံထုတ်လုပ်မှုအတွက်ပြဿနာနှင့်အခက်အခဲများ

ပြဿနာနှင့်အခက်အခဲများ	ဖော်ပြချက်/ရှင်းလင်းချက် (အနည်းဆုံးတစ်ခုနှင့်အထက်ရွေးနိုင်သည်။ဇယား၁၇နှင့်၁၈ကိုချိတ်ဆက်စစ်ဆေးပြီးမှဖြေဆိုရန်။ဖြေဆိုရန်မလိုအပ်ဟုယူဆသောအချက်များရှိပါက "မဖြေဆိုပါ" ဟူသောအကွက်ကိုရွေးရန်။)
သဘာဝရေမြေရာသီဥတုအနေအထား	မြေဆီဩဇာမကောင်း☐ရာသီဥတုမမှန်☐မဖြေဆိုပါ☑
လယ်ယာမြေအသုံးချနိုင်မှု	လယ်ယာမြေတိုးချဲ့နိုင်မှုမရှိပါ☐လယ်ယာမြေဆုံးရှုံးမှုများသည်☐ လယ်ယာမြေဆုံးရှုံးမှုအသင့်အတင့်ရှိသည်☐ ပလပ်မြေများရှိသည်☐ ပလပ်မြေအသင့်အတင့်ရှိသည်☐မဖြေဆိုပါ☑
စိုက်ပျိုးရေအရင်းအမြစ်	အလွယ်တကူမရနိုင်☐လုံးဝမရ☐မဖြေဆိုပါ☑
ချေးငွေနှင့်ငွေကြေးဝန်ဆောင်မှု	အလွယ်တကူမရနိုင်☐လုံးဝမရ☐မဖြေဆိုပါ☑
သီးနှံမျိုးစေ့ရရှိနိုင်မှု	အလွယ်တကူမရနိုင်☐လုံးဝမရ☐မဖြေဆိုပါ☑
သဘာဝမြေဆွေး / အော်ဂဲနစ်မြေဩဇာနှင့်အခြားအော်ဂဲနစ်သွင်းအားစုများ	အလွယ်တကူမရနိုင်☐လုံးဝမရ☐မဖြေဆိုပါ☑
ဓာတုပိုးသတ်ဆေး၊ဓာတ်မြေဩဇာနှင့်အခြား၊ဓာတုဗေဒသွင်းအားစုများ	အလွယ်တကူမရနိုင်☐လုံးဝမရ☐မဖြေဆိုပါ☑
လုပ်သားရရှိနိုင်မှု	အလွယ်တကူမရနိုင်☐လုံးဝမရ☐မဖြေဆိုပါ☑
နည်းပညာ၊အုပ်ချုပ်ရေးပိုင်းဆိုင်ရာဝန်ဆောင်မှုများ	အလွယ်တကူမရနိုင်☐လုံးဝမရ☐မဖြေဆိုပါ☑
သီးနှံဈေးကွက်နှင့်ကုန်သွယ်မှု	သီးနှံများကိုလွယ်ကူစွာနှင့်ဈေးနှုန်းမှန်ကန်စွာဖြင့်မရောင်းချနိုင်ပါ☐ သီးနှံများကိုရောင်းချရန်ဈေးကွက်မရှိပါ☐မဖြေဆိုပါ☑
ဖျက်ပိုးနှင့်ရောဂါကျရောက်မှု	ဆိုးရွားစွာကျ☐အသင့်အတင့်ကျ☐အနည်းငယ်☐မဖြေဆိုပါ☑
ရာသီဥတုဒဏ်ခံနိုင်သည့်သီးနှံများနှင့်ပတ်	အလွယ်တကူမရနိုင်☐လုံးဝမရ☐မဖြေဆိုပါ☑

ကြားသနားခဲ့အကြံအစည်များ	ဝေဖြိုမှုကိုရှင်းလင်းချက် (အနည်းဆုံးသင်ခန်းစာနှင့်အထောက်အကူပြုနိုင်သည့်ဥပမာဘာသာရပ်ကိုမှီတိုက်ဆိုင်စေပြီးဖြေရှင်းရန်ရည်ရွယ်ချက်ကိုအပါအဝင်ပြုထားသော အရာကိုများနိုင်ပါက "မရှိပါပါ" ဟုပြောသောအတွေးကိုမရေးရန်)
သက်သောသတင်းအရှက်အကျက်ပေါက် လုပ်ပါမို့	တာဝန်ပေါ်မှုနဲ့ ကိုယ်ဘက်အရှက် ရှုံးစာခံနိုင်ပါသည်
ရာသီဥတုကိုရာသီဥတုနဲ့ပုံစံချိုးမှားနေပြီး ပြီးနှစ်ပေါင်းနှစ်မျိုးပိုင်ရာအကြိုဘက်များပေါက် လုပ်ပါမို့	အလွယ်တကူဖေးခိုင်ပါပြီးမည်ပါ

ရင်းမြစ် (၁) နီးတည်ဆုပ်စရေးရွေးနေခြင်း - လယ်သမားဆုပ်စ (၂) သက်ဆိုင်ရာမြို့နယ်အစိုးရ နီးစီးဌာနများ

ရလဒ်ထောင့်ရှိချက်။ ။ ..... ဆီ၊ နံ့ထုတ်ကုသ်ပြုနေသည့်ရွက်ပါးသည်၊ နှင်းဆီအတင်းများ ..... အရှိသည်ကိုတွေ့ရှိရပါသည် .....

.....

.....

(၁-၂) ဝေဖြိုရေးလုပ်ငန်း

(၁) ဝေဖြိုရေးနှင့်ငံးလုပ်ငန်းဆောင်ရွက်မှုအပြီးအနေ

စယား (၁၃) ဝေဖြိုရေးနှင့်ငံးလုပ်ငန်းဆောင်ရွက်မှုအပြီးအနေ

ဝေဖြိုရေးနှင့်ငံးလုပ်ငန်း	ဝေဖြိုရေးနှင့်ငံးလုပ်ငန်းလုပ်ကိုင်ရန် သောအိမ်ထောင်စု	တောင်းရန်
ဝေဖြိုရေး		
ဓား	၂ ၃ ၁	(၁) ၁ခေတ်ပိုင်
နှီတားနှင်း	၂ ၁ ၁	၂ ၁ခေတ်ပိုင်
ကျွဲ	၂ ၃ ၁	၂ ၁ခေတ်ပိုင်
ကြွက်	၂ ၃ ၁	၂ ၆ ၁ခေတ်ပိုင်
ကြွေး		
ကသား		
ဆီတစ်		

မွေးမြူရေးနှင့်ငါးလုပ်ငန်း	မွေးမြူရေးနှင့်ငါးလုပ်ငန်းကိုပိုင်ဆိုသောအိမ်ထောင်စု	ကောင်အရေ
ဘိုး		
တက်	(၅၃) ခု	(၃,၉၀၀) ကောက်
ကြွက်	(၃) ခု	(၃၀၀) ကောက်
ဘဲ	(၁) ခု	(၁၀၀) ကောက်
နွားနေ့တက်		
ငါးလုပ်ငန်း		
ငါးကန်		
ပုဇွန်ကန်		
ဂဏန်းမွေးမြူရေးလုပ်ငန်း		
ရေချိုငါးဖမ်းလုပ်ငန်း	(၂) ခု	
ကမ်းလွန်ငါးဖမ်းလုပ်ငန်း		

ရင်းမြစ်... (၁) အိမ်ထောင်စုစာရင်းကောက်ယူမှု (၂) မြို့တည်အုပ်စုဆွေးနွေးပြင်းလယ်သမားအုပ်စု

လေ့လာတွေ့ရှိမှုက်။ ကျေးလက်အရွှေ့ပြောင်းလုပ်သူများ ကင်းရောက်ကို အဓိကသားရေးယိုး အနှင့်ရွာ၊ ကို၀ဘုံ၀ေါ်ရွှေ့ပြောင်းလုပ်ပါသည်

(၂) မွေးမြူရေးနှင့်သားငါးထုတ်လုပ်မှုတိုးတက်စေရန်အတွက်အခွင့်အလမ်းများ

ဟုတ်သား (၂၀) မွေးမြူရေးနှင့်သားငါးထုတ်လုပ်မှုတိုးတက်စေရန်အတွက်အခွင့်အလမ်းများ

အခွင့်အလမ်း	ဆော်ပြချက် / ရှင်းလင်းချက် (မှန်ရာတစ်ခုကိုသာ ရွေးရန်။ ဟုတ်သား ၂၀ နှင့် ၂၀ ကို ရိုတ်သက် စစ်ဆေးပြီးမှ ပြောဆိုရန်။ ပြောဆိုရန် မလိုအပ်ဟု ယူဆသော အရာကိုများရှိပါက "မပြောဆိုပါ" ဟုသော အကွက်ကို ရွေးရန်။)			
မွေးမြူရေး				
စားကျွက်မြေ	☐	☐	☐	☑
ရေကိုမှီ	☐	☐	☑	☐

အခွင့်အလမ်း	ဖော်ပြချက်/ ရှင်းလင်းချက် (မှန်ရာတစ်ခုကိုသာ ရွေးရန်။ ဇယား ၂၀ နှင့် ၂၁ ကို ချိတ်ဆက် စစ်ဆေးပြီးမှ ဖြေဆိုရန်။ ဖြေဆိုရန် မလိုအပ်ဟု ယူဆသော အချက်များရှိပါက "မဖြေဆိုပါ" ဟူသော အကွက်ကို ရွေးရန်။)
မျိုးတိရစ္ဆာန် လက်လှမ်းမီမှု	မျိုးကောင်းတိရစ္ဆာန်များ လွယ်ကူစွာဝယ်ယူ ရနိုင် ☐ မျိုးကောင်းတိရစ္ဆာန်များ အသင့်အတင့်ဝယ်ယူ ရနိုင်☑ မဖြေဆိုပါ☐
ချေးငွေ	ချေးငွေလွယ်ကူစွာရနိုင်☐ ချေးငွေ အသင့်အတင့်ရနိုင်☑ မဖြေဆိုပါ☐
သွင်းအားစု (မွေးမြူရေး အစာ၊ဆေးစသည်)ဈေးကွက်	သွင်းအားစုများ လွယ်ကူစွာ ဝယ်ယူနိုင်သည် ☐ သွင်းအားစုများ ဝယ်ယူနိုင်သည် ☑ မဖြေဆိုပါ ☐
ဝန်ဆောင်မှု နှင့် နည်းပညာ ပံ့ပိုးမှု	နည်းပညာနှင့် အုပ်ချုပ်ရေးဆိုင်ရာ ဝန်ဆောင်မှုများ အလွယ်တကူ ရနိုင်သည်။ ☐ နည်းပညာနှင့် အုပ်ချုပ်ရေးဆိုင်ရာ ဝန်ဆောင်မှုများ ရနိုင်သည်။ ☑ မဖြေဆိုပါ ☐
ထုတ်ကုန် ရောင်းဝယ်မှု	ထုတ်ကုန်များကို လွယ်ကူစွာနှင့် ဈေးနှုန်းမှန်ကန်စွာဖြင့် ရောင်းချနိုင်သည် ☑ ထုတ်ကုန်များကို ရောင်းချနိုင်သည် ☐ မဖြေဆိုပါ ☐
အိမ်ခြံဝင်းအတွင်း မြေနေရာ လုံလောက်မှု	အလုံအလောက်ရှိသည်☐ အသင့်အတင့်ရှိသည်☑ မဖြေဆိုပါ ☐
ငါးလုပ်ငန်း	
ငါး/ပုဖွန်မွေးမြူရန် ရေမြေ အနေအထား	အလွန်ကောင်း ☐ ကောင်း ☐ သင့်တင့်မျှတ ☐ မဖြေဆိုပါ ☑
ငါး/ပုဖွန်သားပေါက် လက်လှမ်းမီမှု	လိုသလောက် လွယ်ကူစွာ ဝယ်ယူရရှိနိုင်သည် ☐ ဝယ်ယူရနိုင်သည် ☐ မဖြေဆိုပါ ☑
ချေးငွေ	လိုသလောက် လွယ်ကူစွာ ချေးငွေရရှိနိုင်သည် ☐ ချေးငွေရနိုင်သည် ☑ မဖြေဆိုပါ ☐
သွင်းအားစု လက်လှမ်းမီမှု	သွင်းအားစုများ လွယ်ကူစွာ ဝယ်ယူနိုင်သည် ☐ သွင်းအားစုများ ဝယ်ယူနိုင်သည် ☐ မဖြေဆိုပါ ☑
နည်းပညာ အကူအညီနှင့် နည်းလမ်းများ	နည်းပညာနှင့် အုပ်ချုပ်ရေးဆိုင်ရာ ဝန်ဆောင်မှုများ အလွယ်တကူ ရနိုင်သည်။ ☐ နည်းပညာနှင့် အုပ်ချုပ်ရေးဆိုင်ရာ ဝန်ဆောင်မှုများ ရနိုင်သည်။ ☐

အခွင့်အလမ်း	ဖော်ပြချက်/ ရှင်းလင်းချက် (မှန်ရာတစ်ခုကိုသာ ရွေးရန်။ ဇယား ၂၀ နှင့် ၂၁ ကို ချိတ်ဆက် စစ်ဆေးပြီးမှ ဖြေဆိုရန်။ ဖြေဆိုရန် မလိုအပ်ဟု ယူဆသော အချက်များရှိပါက "မဖြေဆိုပါ" ဟူသော အကွက်ကို ရွေးရန်။)
	မဖြေဆိုပါ☑
ထုတ်ကုန် ရောင်းဝယ်မှု	ထုတ်ကုန်များကို လွယ်ကူစွာနှင့် စျေးနှုန်းမှန်ကန်စွာဖြင့် ရောင်းချနိုင်သည် ☐ ထုတ်ကုန်များကို ရောင်းချနိုင်သည် ☐ မဖြေဆိုပါ ☑
ငါးဖမ်းခွင့် ရရှိနိုင်မှု	လွယ်ကူသည် ☐ အသင့်အတင့် လွယ်ကူသည် ☐ မဖြေဆိုပါ ☑
ရာသီဥတုအခြေအနေပြောင်းလဲမှု(အပူချိန် ၊ မိုးရွာသွန်းမှု)	ထိခိုက်သည်☐ မထိခိုက်ပါ ☐ မဖြေဆိုပါ☑

ရင်းမြစ် ... ဦးတည်အုပ်စုဆွေးနွေးခြင်း - လယ်သမားအုပ်စု။

လေ့လာတွေ့ရှိချက်။။.... [illegible] .....

.....

.....

.....

(၃) မွေးမြူရေးနှင့်သားငါးထုတ်လုပ်မှုတိုးတက်စေရန်အတွက်ပြဿနာနှင့်စိန်ခေါ်မှုများ

ဇယား (၂၁) မွေးမြူရေးနှင့်သားငါးထုတ်လုပ်မှုတိုးတက်စေရန်အတွက်ပြဿနာနှင့်စိန်ခေါ်မှုများ

ပြဿနာနှင့် အခက်အခဲများ	ဖော်ပြချက်/ ရှင်းလင်းချက် (အနည်းဆုံးတစ်ခုနှင့် အထက် ရွေးနိုင်သည်။ ဇယား ၂၀ နှင့် ၂၁ ကို ချိတ်ဆက် စစ်ဆေးပြီးမှ ဖြေဆိုရန်။ ဖြေဆိုရန် မလိုအပ်ဟု ယူဆသော အချက်များရှိပါက "မဖြေဆိုပါ" ဟူသော အကွက်ကို ရွေးရန်။)
မွေးမြူရေး	
စားကျက်မြေ	စားကျက်မြေ ရှားပါးသည် ☐ စားကျက်မြေ လုံးဝမရှိပါ ☑ မဖြေဆိုပါ ☐
ရေရရှိမှု	ရေ ရှားပါးသည်☐ ရေ လုံးဝမရှိပါ☐ မဖြေဆိုပါ ☑
မျိုးတိရစ္ဆာန် လက်လှမ်းမီမှု	မျိုးကောင်းတိရစ္ဆာန်များ လွယ်ကူစွာဝယ်ယူ မရနိုင်ပါ ☐ မျိုးကောင်းတိရစ္ဆာန်များ လုံးဝ ဝယ်ယူ မရပါ ☐ မဖြေဆိုပါ ☑
ချေးငွေ	ချေးငွေလွယ်ကူစွာ မရနိုင်ပါ ☐ ချေးငွေ လုံးဝ မရပါ ☐ မဖြေဆိုပါ ☑
သွင်းအားစု (မွေးမြူရေး အစာ၊ ဆေး စသည်) စျေးကွက်	သွင်းအားစုများ လွယ်ကူစွာ ဝယ်ယူ မရနိုင်ပါ ☐ သွင်းအားစုများ လုံးဝ ဝယ်ယူမရပါ ☐ မဖြေဆိုပါ ☑
ဝန်ဆောင်မှုနှင့် နည်းပညာ ပံ့ပိုးမှု	နည်းပညာနှင့် အုပ်ချုပ်ရေးဆိုင်ရာ ဝန်ဆောင်မှုများ အလွယ်တကူ မရနိုင်ပါ☑

ပြဿနာနှင့် အခက်အခဲများ	ဖော်ပြချက်/ ရှင်းလင်းချက် (<u>အနည်းဆုံးတစ်ခုနှင့် အထက်</u> ရွေးနိုင်သည်။ ဇယား ၂၀ နှင့် ၂၁ ကို ချိတ်ဆက် စစ်ဆေးပြီးမှ ဖြေဆိုရန်။ ဖြေဆိုရန် မလိုအပ်ဟု ယူဆသော အချက်များရှိပါက "မဖြေဆိုပါ" ဟူသော အကွက်ကို ရွေးရန်။)
	နည်းပညာနှင့် အုပ်ချုပ်ရေးဆိုင်ရာ ဝန်ဆောင်မှုများ: မရပါ ☐ မဖြေဆိုပါ ☑
ထုတ်ကုန် ရောင်းဝယ်မှု	ထုတ်ကုန်များကို လွယ်ကူစွာနှင့် ဈေးနှုန်းမှန်ကန်စွာဖြင့် မရောင်းချနိုင်ပါ ☐ ထုတ်ကုန်များကို မရောင်းချနိုင်ပါ ☐ မဖြေဆိုပါ ☑
အိမ်မြေဝင်းအတွင်း မြေနေရာ လုံလောက်မှု	အလုံအလောက်မရှိပါ ☐ လုံးဝ မရှိပါ ☐ မဖြေဆိုပါ ☑
ငါးလုပ်ငန်း	
ငါး/ပုဇွန်မွေးမြူရန် ရေမြေအနေအထား	ရေမြေအနေအထား: မကောင်းပါ ☑ မဖြေဆိုပါ ☐
ငါး/ပုဇွန်သားပေါက် လက်လှမ်းမီမှု	လိုသလောက် လွယ်ကူစွာ ဝယ်ယူမရပါ ☑ လုံးဝ ဝယ်ယူမရပါ ☐ မဖြေဆိုပါ ☐
ချေးငွေ	လိုသလောက် လွယ်ကူစွာ ချေးငွေမရပါ ☑ လုံးဝ ချေးငွေမရပါ ☐ မဖြေဆိုပါ ☐
သွင်းအားစု လက်လှမ်းမီမှု	သွင်းအားစုများ: လွယ်ကူစွာ ဝယ်ယူမရပါ ☑ သွင်းအားစုများ: ဝယ်ယူမရပါ ☐ မဖြေဆိုပါ ☐
နည်းပညာ အကူအညီနှင့် နည်းလမ်းများ	နည်းပညာနှင့်အုပ်ချုပ်ရေးဆိုင်ရာဝန်ဆောင်မှုများအလွယ်တကူ မရပါ ☑ နည်းပညာနှင့် အုပ်ချုပ်ရေးဆိုင်ရာ ဝန်ဆောင်မှုများ: မရပါ☐ မဖြေဆိုပါ ☐
ထုတ်ကုန် ရောင်းဝယ်မှု	ထုတ်ကုန်များကို လွယ်ကူစွာနှင့် ဈေးနှုန်းမှန်ကန်စွာဖြင့် မရောင်းချနိုင်ပါ ☑ ထုတ်ကုန်များကို လုံးဝ မရောင်းချနိုင်ပါ ☐ မဖြေဆိုပါ ☐
ငါးဖမ်းခွင့် ရရှိနိုင်မှု	မလွယ်ကူပါ ☑ မဖြေဆိုပါ ☐
ဘေးအန္တရာယ်များနှင့် ပြင်းထန်သော ရာသီဥတု အခြေအနေများ (ဥပမာ- ရေကြီးခြင်းနှင့် မိုးခေါင်ခြင်း)	ထိခိုက်သည် ☑ မထိခိုက်ပါ ☐ မဖြေဆိုပါ☐
အပူချိန်ပြောင်းလဲမှုပိုမြန်ခြင်း	နည်း ☐ များ ☐ မရှိ ☑ မဖြေဆိုပါ☐
မိုးရွာသွန်းမှုပိုများခြင်း	နည်း ☐ များ ☐ မရှိ ☑ မဖြေဆိုပါ☐

ပြဿနာနှင့် အခက်အခဲများ	ဖော်ပြချက်/ ရှင်းလင်းချက် (<u>အနည်းဆုံးတစ်ခုနှင့် အထက်</u> ရွေးနိုင်သည်။ ဇယား ၂၀ နှင့် ၂၁ ကို ချိတ်ဆက် စစ်ဆေးပြီးမှ ဖြေဆိုရန်။ ဖြေဆိုရန် မလိုအပ်ဟု ယူဆသော အချက်များရှိပါက "မဖြေဆိုပါ" ဟူသော အကွက်ကို ရွေးရန်။)
ရာသီအလိုက် ရာသီဥတု ခန့်မှန်းချက်များနှင့် ပင်လယ်ငါးဖမ်းခြင်းနှင့် ငါးမွေးမြူရေးလုပ်ငန်းစီမံခန့်ခွဲမှုဆိုင်ရာ အကြံဉာဏ်များ လက်လှမ်းမီခြင်း	အလွယ်တကူမရ ☐ လုံးဝမရ ☐ မဖြေဆိုပါ☑

ရင်းမြစ် ... (၁) ဦးတည်အုပ်စုဆွေးနွေးခြင်း - လယ်သမားအုပ်စု၊ (၂) မြို့နယ်မွေး/ကုဋ္ဌီးစီးဌာန၊ မြို့နယ်ငါးလုပ်ငန်း ဦးစီးဌာန။

လေ့လာတွေ့ရှိချက်။။.....ရေနွေ့ မြေကျ၊ လုပ်ငန်း၊ လုပ်ခေတက်ကုန်ကြောင့် ငါး၊ ပုဇွန်၊ ရေနွေ့ ရေ၊ လုပ်ငန်း ဖြစ်၊ ပျက် ကျေ့ကျမှုရှိ နှင့် လုပ်ကိုင်ရန် အခက်အခဲများ တွေ့ကြုံသည်ကို တွေ့ကြုံလေ့ရှိသည်.....

.....

(ခ-၃) စိုက်ပျိုးမွေးမြူရေးမဟုတ်သောစီးပွားရေးလုပ်ငန်းကဏ္ဍ

(၁) စိုက်ပျိုးမွေးမြူရေးမဟုတ်သောအသက်မွေးလုပ်ငန်းများအတွက်အခွင့်အလမ်းများ

ဇယား (၂၂) စိုက်ပျိုးမွေးမြူရေးမဟုတ်သောအသက်မွေးလုပ်ငန်းများအတွက်အခွင့်အလမ်းများ

အခွင့်အလမ်း	ဖော်ပြချက်/ ရှင်းလင်းချက်(<u>မှန်ရာတစ်ခုကိုသာ</u>မရွေးရန်။ဇယား ၂၂နှင့် ၂၃ကိုချိတ်ဆက်စစ်ဆေးပြီးမှဖြေဆိုရန်။ဖြေဆိုရန်မလိုအပ်ဟုယူဆသော အချက်များရှိပါက "မဖြေဆိုပါ" ဟူသောအကွက်ကိုရွေးရန်။)
လုပ်သားအင်အားရရှိနိုင်မှု	များ☐အသင့်အတင့်☐မဖြေဆိုပါ☐
လယ်ယာသားငါး ထွက်ကုန် မဟုတ်သော အခြားဒေသ ထွက်ကုန်များကို ရောင်းချရန် ဈေးကွက်ရှိခြင်း	ဈေးကွက်ကောင်းရှိသည်☐ဈေးကွက်အသင့်အတင့်☐မဖြေဆိုပါ☐
ဈေးကွက်ဆိုင်ရာအသိအမြင်ရှိခြင်း	ဈေးကွက်အခြေအနေကိုကောင်းစွာနားလည်သိရှိသည်☐ အသင့်အတင့်နားလည်သည်☐မဖြေဆိုပါ☐
လမ်းပန်းဆက်သွယ်ရေးအခြေအနေ	ကောင်း☐သင့်☐မဖြေဆိုပါ☐
ကုန်ကြမ်းရရှိနိုင်ခြင်း	ပေါများ☐သင့်☐မဖြေဆိုပါ☐
လျှပ်စစ်မီးရရှိနိုင်ခြင်း	ကောင်း☐သင့်☐မဖြေဆိုပါ☐
ချေးငွေရရှိနိုင်ခြင်း	လိုသလောက်လွယ်ကူစွာချေးငွေရရှိနိုင်သည်☐ချေးငွေရနိုင်သည်☐မဖြေ

အခွင့်အလမ်း	ဖော်ပြချက်/ ရှင်းလင်းချက်(မှန်ရာတစ်ခုကိုသာရွေးရန်။ဥယား ၂၂နှင့် ၂၃ကိုချိတ်ဆက်စစ်ဆေးပြီးမှဖြေဆိုရန်။ဖြေဆိုရန်မလိုအပ်ဟုယူဆသော အချက်များရှိပါက "မဖြေဆိုပါ" ဟူသောအကွက်ကိုရွေးရန်။)
	ဆိုပါ☐
အသက်မွေးဝမ်းကျောင်းနည်းပညာဆိုင်ရာနှင့် အသေးစား/ အလတ်စား စီးပွားရေး ဖွံ့ဖြိုးတိုးတက်မှုဆိုင်ရာ ဝန်ဆောင်မှု ရရှိခြင်း	နည်းပညာနှင့်အသေးစား/အလတ်စားစီးပွားရေးဖွံ့ဖြိုးတိုးတက်မှုဆိုင်ရာ ဝန်ဆောင်မှုများအလွယ်တကူရနိုင်သည်။☐ နည်းပညာနှင့်အသေးစား/အလတ်စားစီးပွားရေးဖွံ့ဖြိုးတိုးတက်မှုဆိုင်ရာ ဝန်ဆောင်မှုများရနိုင်သည်။☐မဖြေဆိုပါ☐
အလုပ်နှင့် လိုက်လျောညီထွေဖြစ် သော (သို့မဟုတ်) အသက်မွေးဝမ်းကျောင်း ပြုနိုင်သော ပညာတစ်ခုခုကို တတ်မြောက်ခြင်း	ကျွမ်းကျင်စွာတတ်မြောက်သည်☐အသင့်အတင့်☐ မဖြေဆိုပါ☐
အလုပ်အကိုင်အခွင့်အလမ်း	များ☐အသင့်အတင့်☐မဖြေဆိုပါ☐

ရင်းမြစ် ... ဦးတည်အုပ်စုဆွေးနွေးခြင်း - ရပ်မိရပ်ဖအုပ်စု၊ စိုက်ပျိုးမွေးမြူရေးမဟုတ်သော ဝင်ငွေရလုပ်ငန်းများလုပ်ကိုင်သူအုပ်စု၊လူငယ်အုပ်စု။

လေ့လာတွေ့ရှိချက်။။။.....

.....

.....

.....

(၂) စိုက်ပျိုးမွေးမြူရေးမဟုတ်သောအသက်မွေးလုပ်ငန်းများအတွက်ပြဿနာနှင့်အခက်အခဲများ

ဇယား (၂၃) စိုက်ပျိုးမွေးမြူရေးမဟုတ်သော အသက်မွေးလုပ်ငန်းများအတွက် ပြဿနာနှင့် အခက်အခဲများ

ပြဿနာနှင့်အခက်အခဲများ	ဖော်ပြချက်/ ရှင်းလင်းချက်(အနည်းဆုံးတစ်ခုနှင့်အထက်ရွေးနိုင်သည်။ဇယား ၂၀နှင့် ၂၁ကိုချိတ်ဆက်စစ်ဆေးပြီးမှဖြေဆိုရန်။ဖြေဆိုရန်မလိုအပ်ဟုယူဆသောအချက်များရှိပါက "မဖြေဆိုပါ" ဟူသောအကွက်ကိုရွေးရန်။)
လုပ်သားအင်အားရရှိနိုင်မှု	ရှားပါး☐လုံ့ဝမရှိ☐မဖြေဆိုပါ☐
လယ်ယာသားငါး ထွက်ကုန် မဟုတ်သောအခြားဒေသထွက်ကုန်များကို ရောင်းချရန်ဈေးကွက်ရှိခြင်း	ဈေးကွက်မကောင်း☐ဈေးကွက်မရှိ☐မဖြေဆိုပါ☐

ပြဿနာနှင့်အခက်အခဲများ	ဖော်ပြချက်/ ရှင်းလင်းချက်(<u>အနည်းဆုံးတစ်ခုနှင့်အထက်</u>ရွေးနိုင်သည်။ဥယား ၂၀နှင့် ၂၁ကိုချိတ်ဆက်စစ်ဆေးပြီးမှဖြေဆိုရန်။ဖြေဆိုရန်မလိုအပ်ဟုယူဆသောအချက်များရှိပါက "မဖြေဆိုပါ" ဟူသောအကွက်ကိုရွေးရန်။)
စျေးကွက်ဆိုင်ရာအသိအမြင်ရှိခြင်း	စျေးကွက်အခြေအနေကိုကောင်းစွာနားမလည်□ လုံးဝနားမလည်□မဖြေဆိုပါ□
လမ်းပန်းဆက်သွယ်ရေးအခြေအနေ	ညံ့□အလွန်ညံ့□မဖြေဆိုပါ□
ကုန်ကြမ်းရရှိနိုင်ခြင်း	ကုန်ကြမ်းရရှိမှုနည်းသည်□ကုန်ကြမ်းမရှိပါ□မဖြေဆိုပါ□
လျှပ်စစ်မီးရရှိနိုင်ခြင်း	ပုံမှန်မရပါ□လုံးဝမရပါ□မဖြေဆိုပါ□
ချေးငွေရရှိနိုင်ခြင်း	လိုသလောက်လွယ်ကူစွာချေးငွေမရရှိပါ□ချေးငွေမရပါ□ မဖြေဆိုပါ□
အသက်မွေးဝမ်းကျောင်းနည်းပညာဆိုင်ရာနှင့်အသေးစား/အလတ်စားစီးပွားရေးဖွံ့ဖြိုးတိုးတက်မှု ဆိုင်ရာ ဝန်ဆောင်မှုရရှိခြင်း	နည်းပညာနှင့်အသေးစား/အလတ်စားစီးပွားရေးဖွံ့ဖြိုးတိုးတက်မှုဆိုင်ရာဝန်ဆောင်မှုများအလွယ်တကူမရပါ□ နည်းပညာနှင့်အသေးစား/အလတ်စားစီးပွားရေးဖွံ့ဖြိုးတိုးတက်မှုဆိုင်ရာဝန်ဆောင်မှုများလုံးဝမရပါ□မဖြေဆိုပါ□
အလုပ်နှင့် လိုက်လျောညီထွေ ဖြစ်သော (သို့မဟုတ်) အသက်မွေးဝမ်းကျောင်း ပြုနိုင်သော ပညာတစ်ခုခုကို တတ်မြောက်ခြင်း	ကျွမ်းကျင်စွာတတ်မြောက်ခြင်းမရှိ□ လုံးဝမတတ်□ မဖြေဆိုပါ□
အလုပ်အကိုင်အခွင့်အလမ်း	အလုပ်အကိုင်အခွင့်အလမ်းနည်း□ အလုပ်အကိုင်အခွင့်အလမ်းမရှိ□မဖြေဆိုပါ□

ရင်းမြစ် ... ဦးတည်အုပ်စုဆွေးနွေးခြင်း - ရပ်မိရပ်ဖအုပ်စု၊စိုက်ပျိုးမွေးမြူရေး မဟုတ်သော ဝင်ငွေရလုပ်ငန်းများ လုပ်ကိုင်သူအုပ်စု၊လူငယ်အုပ်စု။

လေ့လာတွေ့ရှိချက်။။။.....

.....

.....

.....

(ဂ) ရွှေ့ပြောင်းလုပ်သားများ

(ဂ-၁) ရွှေ့ပြောင်းသွားလာမှုဖြစ်ပေါ်လာပုံ၊ပုံစံနှင့်အချိန်ကာလ

ဇယား (၂၄) ရွှေ့ပြောင်းသွားလာမှုဖြစ်ပေါ်လာပုံ၊ပုံစံနှင့်အချိန်ကာလ

#	ပုံစံ	အိမ်ထောင်စုအရေအတွက်	ပြည်တွင်း			ပြည်ပ			လူဦးရေ		
			ကျား	မ	ပေါင်း	ကျား	မ	ပေါင်း	ကျား	မ	ပေါင်း
၁	"ရွှေ့ပြောင်းသွားလာနေထိုင်သူ" တစ်ဦးအနည်းဆုံးရှိသောအိမ်ထောင်စုနှင့်လူဦးရေ										
၂	ကျေးရွာပြင်ပသို့ရွှေ့ပြောင်းမှုကာလ										
	၃လအထိ										
	၆လအထိ										
	၁၂လအထိ										
	၁၂လအထက်										

ရင်းမြစ် ... (၁) အိမ်ထောင်စုစာရင်းကောက်ယူမှု၊ (၂) ဦးတည်အုပ်စုဆွေးနွေးခြင်း - စိုက်ပျိုးမွေးမြူရေး မဟုတ်သောဝင်ငွေရလုပ်ငန်းများလုပ်ကိုင်သူအုပ်စု၊လူငယ်အုပ်စု။

မှတ်ချက်။ ။ရွှေ့ပြောင်းသွားလာခြင်း၏ တရားဝင်မှုမဝင်မှု၊ ရွှေ့ပြောင်းသွားလာသူ၏ သဘောဆန္ဒပါမှု မပါမှု စသည်ဖြင့် မခွဲခြားဘဲ၊ ကြာမြင့်ချိန် အနည်းအများ မကန့်သတ်ဘဲ၊ မည်သည့်အကြောင်းအရင်းကြောင့် ရွှေ့ပြောင်းသွားလာရသည် ဖြစ်စေကာမူ မူလဌာနေဒေသတစ်ခုမှ နိုင်ငံခြားသို့ဖြစ်စေ၊ ပြည်တွင်း တစ်နယ်တစ်ကြေးသို့ဖြစ်စေ ရွှေ့ပြောင်းသွားလာနေထိုင်သူတိုင်း ကို "ရွှေ့ပြောင်းသွားလာနေထိုင်သူ" ဟုသတ်မှတ်သည်။ နိုင်ငံတော်တာဝန်၊ အဖွဲ့အစည်း တာဝန်ဖြင့် ရွှေ့ပြောင်းအခြေချနေရသူများသည်လည်း ဤဇယားတွင် အကျုံးဝင်ပါသည်။ သားသမီးနှင့်ဆွေမျိုးများထံတွင်ခိုလှုံရန်၊ မှီခိုရန်သွားရောက် အခြေချနေသော၊ ကျန်းမာရေးအရ အမြဲတမ်းရွှေ့ပြောင်းနေထိုင်သော ပုဂ္ဂိုလ်များသည် ဤဇယားတွင် အကျုံးဝင်ပါသည်။ ခေတ္တပညာသွားရောက်သင်ကြားနေသူများ၊ ခေတ္တကျန်းမာရေးကုသမှု ခံယူနေသူများသည် ဤဇယားတွင် အကျုံးမဝင်ပါ။ ယခင်ကရွှေ့ပြောင်းသွားလာနေထိုင်ခဲ့စေကာမူ ယခုလက်ရှိကာလ တွင် မူလဌာနေတွင်ပြန်လည်အခြေချနေထိုင်လျှက်ရှိသူများသည် ဤဇယားတွင် အကျုံးမဝင်ပါ။

ယခုလတ်တလောတွင်ခရီးယာယီသွားနေသူများသည်လည်းဤ၈ယား၊တွင်အကျုံးမဝင်ပါ။
လေ့လာတွေ့ရှိချက်။။။.....

.....

.....

.....

(၈-၂) ရွှေ့ပြောင်းသွားလာရခြင်း၏အဓိကအကြောင်းရင်း
/ ၈ယား (၂၅) ရွှေ့ပြောင်းသွားလာရခြင်း၏အဓိကအကြောင်းရင်း

စဉ်	အကြောင်းရင်း	လူဦးရေ	
		ကျား	မ
၁	ပိုမိုကောင်းမွန်သောအလုပ်အကိုင်နှင့်ဝင်ငွေအခွင့်အလမ်းများရှာဖွေရန်	၅၁	၂၇
၂	နိုင်ငံရေးနှင့်ဆိုင်သောအကြောင်းရင်း		
၃	ဒေသတွင်းပဋိပက္ခဖြစ်ပွားမှုကြောင့်လုံခြုံမှုမရှိသည့်အကြောင်းရင်း		
၄	လူမှုရေး၊ကျန်းမာရေးကိစ္စများကြောင့် (social protection, health)		
၅	အမျိုးအမည်ခွဲခြားမဖော်ပြနိုင် (သို့မဟုတ်) အကြောင်းအရင်းကို ဖြေဆို ထားခြင်း/ ဖြေဆိုလိုခြင်းမရှိ		

ရင်းမြစ် ... အိမ်ထောင်စုစာရင်းကောက်ယူမှု။
လေ့လာတွေ့ရှိချက်။။။ ပိုမိုကောင်းမွန်သော အလုပ်အကိုင်နှင့် ဝင်ငွေ ရှာဖွေရန် ရည်ရွယ်ချက်ရှိကြောင်း လေ့လာလာရသည်။

.....

.....

(၈-၃) ရွှေ့ပြောင်းလုပ်ကိုင်သူများမှပြန်ပို့ငွေ
/ ၈ယား (၂၆) ရွှေ့ပြောင်းလုပ်ကိုင်သူများမှပြန်ပို့ငွေ

စဉ်	အကြောင်းအရာ	အိမ်ထောင်စုအရေအတွက်			
		စုစုပေါင်း	မြင့်	လတ်	နိမ့်
၁	ပြန်ပို့ငွေကိုမှီခိုနေရသော အိမ်ထောင်စု အရေ အတွက်	၂၅		✓	
၂	ပြန်ပို့ငွေလမ်းကြောင်းများ				
	- က။ငွေလွှဲလုပ်ငန်း (ဟွန်ဒီ)				
	- ခ။ဘဏ်	✓		☒	
	- ဂ။လူကြုံဖြင့်လွှဲပို့ခြင်း				

ရင်းမြစ် ... (၁) အိမ်ထောင်စုစာရင်းကောက်ယူမှု (၂) နီးတည်အုပ်စုဆွေးနွေးခြင်း - ရပ်မိရပ်ဖ အုပ်စု

ရလဒ်ဘာတွေ ရှိခဲ့ကြလဲ။ [illegible]

(ဃ) ကုန်ကြမ်းနှင့်ဝန်ဆောင်မှုဈေးကွက်

စယား (၂၇) ကုန်ကြမ်းနှင့်ဝန်ဆောင်မှုဈေးကွက်လက်လှမ်းမီမှု အခြေအနေ

ဈေးကွက်လက်လှမ်းမီမှု	အနီးဆုံးဈေး (အနီးဆုံးတန်းစီရပ်ကွက်/ကျေးရွာ)	အကြီးဆုံးဈေးကွက် (အမြင့်ဆုံးတန်းစီရပ်ကွက်/ကျေးရွာ)
ဈေးအမည် (ရွှေ့ / ရွာ)		
ရွာမှအကွာအဝေး (မိုင်) (အနီးစပ်ဆုံးတန်းစီရပ်ကွက်/ရွာ နှင့်ကြီးစွာဈေးယူသင့်ရန်)	၁မှ၁၀မိုင် ☐ ၁၁မှ၂၀မိုင် ☑ ၂၁မှ၃၀မိုင် ☐ ၃၁မှ၄၀မိုင် ☐ ၄၁မိုင် အထက် ☐	၁မှ၁၀မိုင် ☑ ၁၁မှ၂၀မိုင် ☐ ၂၁မှ၃၀မိုင် ☐ ၃၁မှ၄၀မိုင် ☐ ၄၁မိုင် အထက် ☐
သယ်ယူပို့ဆောင်ရေး နည်းလမ်း	မြင်းလှည်း ☐ ကော်ဇာ ☐ ဆိုင်ကယ် ☑ ကား ☐ ထော်လာကြီး ☐ ရထား ☐ သုံးဘီးဆိုင်ကယ် ☐ လှေ ☐ ကော်လှေ ☐	မြင်းလှည်း ☐ ကော်ဇာ ☐ ဆိုင်ကယ် ☐ ကား ☐ ထော်လာကြီး ☐ ရထား ☐ သုံးဘီးဆိုင်ကယ် ☑ လှေ ☐ ကော်လှေ ☐
ကုန်ကြမ်းနှင့်ဝန်ဆောင်မှုရရှိနိုင်မှု (အနည်းဆုံးတန်းစီနှင့် အထက်တန်းရှိနိုင်သည်)	စားသောက်ကုန် (ကုန်စိမ်းကုန်မြောက်) ☑ မိမိနိုင်ငံမှောင်သုံးနှင့် အိမ်သုံးပစ္စည်း ☐ အဝတ်အထည် ☐ ဆောက်လုပ်ရေးပစ္စည်းများ ပရိဘောဂများ ☐ ပစ္စည်းနှဝန်ဆောင်မှုရရှိနိုင် ☐	စားသောက်ကုန် (ကုန်စိမ်းကုန်မြောက်) ☐ မိမိနိုင်ငံမှောင်သုံးနှင့် အိမ်သုံးပစ္စည်း ☑ အဝတ်အထည် ☐ ဆောက်လုပ်ရေးပစ္စည်းများ ပရိဘောဂများ ☐ ပစ္စည်းနှဝန်ဆောင်မှုရရှိနိုင် ☐
ဈေးအပြိုင်အဆောက်အဦး	ကောင်း ☐ သင့် ☑ ညံ့ ☐	ကောင်း ☑ သင့် ☐ ညံ့ ☐
ဝန်ဆောင်မှု	ကောင်း ☐ သင့် ☑ ညံ့ ☐	ကောင်း ☐ သင့် ☑ ညံ့ ☐

ရင်းမြစ် ... နီးတည်အုပ်စုဆွေးနွေးခြင်း - ရပ်မိရပ်ဖအုပ်စု၊ လယ်သမားအုပ်စု၊ အမျိုးသမီးအုပ်စု၊ ဂိုက်ပျိုးမွေးမြူရေးမဟုတ်သောဝင်ငွေရလုပ်ငန်းများလုပ်ကိုင်သူအုပ်စု

လေလာတွေ.ရှိချက်။။.....[illegible]

.....

.....

.....

(c) ငွေကြေးလက်လှမ်းမီမှုနှင့်ဘဏ်လုပ်ငန်း

ဇယား (၂၈) ငွေကြေးလက်လှမ်းမီမှုနှင့်ဘဏ်လုပ်ငန်း

ချေးငွေရရှိနိုင်သည့် နေရာ	ငွေကြေးဝန်ဆောင်မှု အမျိုးအစား	ပြန်လည်ပေးဆပ်ရမည့် ကာလ	အတိုးနှုန်း (လ)	အပေါင်ခံပစ္စည်း လိုအပ်မှု	ချေးငွေရရန် အခက်အခဲများ
အစိုးရဘဏ် (မြန်မာ့လယ်ယာဖွံ့ဖြိုးရေးဘဏ်/ မြန်မာ့စီးပွားရေးဘဏ်)	ကာလတိုချေးငွေ☐ ကာလလတ်ချေးငွေ☑ ကာလရှည်ချေးငွေ☐	၃-လေအတွင်း☐ လေမှတစ်နှစ်တိ☑ တစ်နှစ်နှင့်အတက်☐	အတိုးမဲ့☐ ၁မှ၂ % ☑ ၂မှ၅% ☐ ၅မှ၁၀ % ☐ ၁၀% ထက်☐	လိုအပ်သည်☑ မလိုအပ်ပါ☐	နည်းသည်☑ ရှိသည်☐ မရှိပါ☐
သမဝါယမချေးငွေ	ကာလတိုချေးငွေ☑ ကာလလတ်ချေးငွေ☐ ကာလရှည်ချေးငွေ☐	၃-လေအတွင်း☑ လေမှတစ်နှစ်တိ☐ တစ်နှစ်နှင့်အတက်☐	အတိုးမဲ့☐ ၁မှ၂ % ☑ ၂မှ၅% ☐ ၅မှ၁၀ % ☐ ၁၀% ထက်☐	လိုအပ်သည်☐ မလိုအပ်ပါ☑	နည်းသည်☐ ရှိသည်☐ မရှိပါ☑
ပုဂ္ဂလိကဘဏ်	ကာလတိုချေးငွေ☐ ကာလလတ်ချေးငွေ☑ ကာလရှည်ချေးငွေ☐	၃-လေအတွင်း☐ လေမှတစ်နှစ်တိ☑ တစ်နှစ်နှင့်အတက်☐	အတိုးမဲ့☐ ၁မှ၂ % ☑ ၂မှ၅% ☐ ၅မှ၁၀ % ☐ ၁၀% ထက်☐	လိုအပ်သည်☑ မလိုအပ်ပါ☐	နည်းသည်☑ ရှိသည်☐ မရှိပါ☐
ပုဂ္ဂလိကအသေးစားချေးငွေဝန်ဆောင်မှု	ကာလတိုချေးငွေ☐	၃-လေအတွင်း☐ လေမှတစ်နှစ်တိ	အတိုးမဲ့☐	လိုအပ်သည်☑	နည်းသည်☑

ချေးငွေရရှိနိုင်သည့် နေရာ	ငွေကြေးဝန်ဆောင်မှု အမျိုးအစား	ပြန်လည်ပေးဆပ်ရမည့် ကာလ	အတိုးနှုန်း (လ)	အပေါင်ခံပစ္စည်းလိုအပ်မှု	ချေးငွေရရန် အခက်အခဲများ
ကဏ္ဍ	ကာလလတ်ချေးငွေ☑ကာလရှည်ချေးငွေ☐	☑ တစ်နှစ်နှင့်အထက်☐	၁မှ၂ % ☑ ၂မှ၅% ☐ ၅မှ၁၀ % ☐ ၁၀% ထက်☐	မလိုအပ်ပါ☐	ရှိသည်☐ မရှိပါ☐
အဖွဲ့အလိုက်ငွေစု/ငွေချေးအစီအစဉ်	ကာလတိုချေးငွေ☐ ကာလလတ်ချေးငွေ☐ကာလရှည်ချေးငွေ☐	၃-၆လအတွင်း☐ ၆လမှတစ်နှစ်ထိ☐ တစ်နှစ်နှင့်အထက်☐	အတိုးမဲ့☐ ၁မှ၂ % ☐ ၂မှ၅% ☐ ၅မှ၁၀ % ☐ ၁၀% ထက်☐	လိုအပ်သည်☐ မလိုအပ်ပါ☐	နည်းသည်☐ ရှိသည်☐ မရှိပါ☐
ငွေချေးပေးသူ	ကာလတိုချေးငွေ☐ ကာလလတ်ချေးငွေ☐ကာလရှည်ချေးငွေ☐	နေ့စဉ်☐ လစဉ်☐ ၃-၆လအတွင်း☐ ၆လမှတစ်နှစ်ထိ☐ တစ်နှစ်နှင့်အထက်☐	အတိုးမဲ့☐ ၁မှ၂ % ☐ ၂မှ၅% ☐ ၅မှ၁၀ % ☐ ၁၀% ထက်☐	လိုအပ်သည်☐ မလိုအပ်ပါ☐	နည်းသည်☐ ရှိသည်☐ မရှိပါ☐
အပေါင်ဆိုင်	ကာလတိုချေးငွေ☐ ကာလလတ်ချေးငွေ☐ကာလရှည်ချေးငွေ☐	နေ့စဉ်☐ လစဉ်☐ ၃-၆လအတွင်း☐ ၆လမှတစ်နှစ်ထိ☐ တစ်နှစ်နှင့်အထက်☐	အတိုးမဲ့☐ ၁မှ၂ % ☐ ၂မှ၅% ☐ ၅မှ၁၀ % ☐ ၁၀% ထက်☐	လိုအပ်သည်☐ မလိုအပ်ပါ☐	နည်းသည်☐ ရှိသည်☐ မရှိပါ☐

ချေးငွေရရှိနိုင်သည့် နေရာ	ငွေကြေးဝန်ဆောင်မှု အမျိုးအစား	ပြန်လည်ပေးဆပ်ရမည့် ကာလ	အတိုးနှုန်း (လ)	အပေါင်ခံပစ္စည်း လိုအပ်မှု	ချေးငွေရရန် အခက်အခဲများ
မိတ်ဆွေနှင့်ဆွေမျိုးများ	ကာလတိုချေးငွေ☐ ကာလလတ်ချေးငွေ☑ ကာလရှည်ချေးငွေ☐	နေ့စဉ်☐ လစဉ်☐ ၃-၆လအတွင်း☐ ၆လမှတစ်နှစ်ထိ ☑ တစ်နှစ်နှင့်အထက်☐	အတိုးမဲ့☐ ၁မှ၂ % ☐ ၂မှ၅% ☑ ၅မှ၁၀ % ☐ ၁၀% ထက်☐	လိုအပ်သည်☑ မလိုအပ်ပါ☐	နည်းသည်☑ ရှိသည်☐ မရှိပါ☐

ရင်းမြစ် ... (၁) ဦးတည်အုပ်စုဆွေးနွေးခြင်း - ရပ်မိရပ်ဖအုပ်စု၊ လယ်သမားအုပ်စု၊ အမျိုးသမီးအုပ်စု၊ စိုက်ပျိုးမွေးမြူရေးမဟုတ်သော ဝင်ငွေရလုပ်ငန်းများလုပ်ကိုင်သူအုပ်စု၊ (၂) သက်ဆိုင်ရာ ငွေကြေး ဝန်ဆောင်မှုပေးသော အဖွဲ့များ။

မှတ်ချက်။။။မြန်မာ့စီးပွားရေးဘဏ်၏ သတ်မှတ်ချက်အရ ကာလတိုချေးငွေ ဆိုသည်မှာ <u>အနည်းဆုံးတစ်ရက်မှ အများဆုံးတစ်နှစ်အထိ</u>၊ ကာလလတ်ချေးငွေဆိုသည်မှာ <u>၃နှစ်မှ၅နှစ်အထိ</u>၊ ကာလရှည်ချေးငွေဆိုသည်မှာ <u>၅နှစ်မှ၁၀နှစ်အထိ</u>ဟု သတ်မှတ်ထားပါသည်။ အကယ်၍ ၁၀နှစ်ကာလအထက်ရှည်ကြာစွာချေးပေးသော ချေးငွေများရှိခဲ့သော ကာလရှည်ချေးငွေတွင်သာ ထည့်သွင်းပေးရန်ဖြစ်ပါသည်။

လေ့လာတွေ့ရှိချက်။။။ ငွေကြေးကာကွယ်ရေးနှင့် အကြီးကျယ်ဆုံး ကာလတစ်လျှောက် ပုဂ္ဂလိကဘဏ်စုများ ပျက်စီးခဲ့ကာ ကာလသားတို့ ပျောက်ပါသည်။

.....

.....

.....

(စ) ပတ်ဝန်းကျင်နှင့်သဘာဝရင်းမြစ်များစီမံခန့်ခွဲမှု

(စ-၁) ပတ်ဝန်းကျင်နှင့် သဘာဝရင်းမြစ်များ စီမံခန့်ခွဲမှုအတွက် လက်ရှိအလေ့အကျင့်နှင့် အခက်အခဲများ

ဇယား (၂၉) သဘာဝပတ်ဝန်းကျင်နှင့် သဘာဝရင်းမြစ်စီမံခန့်ခွဲမှုအတွက် လက်ရှိ အလေ့အကျင့်နှင့် အခက်အခဲများ

အခြေအနေ	အခက်အခဲ	အန္တရာယ်ရှိမှု (အခက်အခဲ "ရှိ" ဟုဖြေဆိုထားပါကဖြေဆိုရန်။ "မရှိ" ဟုဖြေဆိုထားပါကဖြေရန်မလို။))
မြေဆီညြောအခြေအနေ	☑ရှိ☐မရှိ	☐မြင့်☐လတ်☑နိမ့်
အပင်မျိုးစိတ်များ	☐ရှိ☑မရှိ	☐မြင့်☐လတ်☐နိမ့်
ဖျက်ပိုးနှင့်ရောဂါကာကွယ်ထိန်းချုပ်မှု	☑ရှိ☐မရှိ	☐မြင့်☐လတ်☑နိမ့်
ရေအရင်းအမြစ်	☐ရှိ☑မရှိ	☐မြင့်☐လတ်☐နိမ့်
ငါးမျိုးကွဲများ	☐ရှိ☑မရှိ	☐မြင့်☐လတ်☐နိမ့်
အခြားတိရစ္ဆာန်မျိုးကွဲများ	☑ရှိ☐မရှိ	☐မြင့်☐လတ်☑နိမ့်
စွန့်ပစ်ပစ္စည်းစီမံခန့်ခွဲမှု	☑ရှိ☐မရှိ	☐မြင့်☐လတ်☑နိမ့်

ရင်းမြစ် ... ဦးတည်အုပ်စုဆွေးနွေးခြင်း - ရပ်မိရပ်ဖအုပ်စု၊လယ်သမားအုပ်စု။

လေ့လာတွေ့ရှိချက်။ ။ သဘာဝပတ်ဝန်းကျင်နှင့်သဘာဝရင်းမြစ်များ လိုအပ်ချိန်မှုအားလုံးတွင် ဘဏ္ဍာ၊ဝန်ကြီးဌာန၊ နေပြည်တော်ဝန်ကြီးဌာန၊ ရေသာယာ၊ဝန်ကြီးဌာန၊ လယ်ယာမြေ၊ဝန်ကြီးဌာန ...

(ဆ) ပညာရေး

(ဆ-၁) ပညာရေးနှင့်စာတတ်မြောက်မှု

ဇယား (၃၀) မူလတန်း၊အလယ်တန်း၊အထက်တန်းနှင့်တက္ကသိုလ်အဆင့်စာတတ်မြောက်မှုနှုန်း

အတန်းပညာပြီးမြောက်မှု	ကျား	မ	ပေါင်း
ဗာမတတ်သူဦးရေ	၁	၂	၃
မူလတန်းအဆင့်ရှိသူဦးရေ	၆၇	၆၀	၁၈၇
အလယ်တန်းအဆင့်ရှိသူဦးရေ	၂၁	၂၀	၄၁

အတန်းပညာပြီးမြောက်မှု	ကျား	မ	ပေါင်း
အထက်တန်းအဆင့်ရှိသူဦးရေ	၂၀	၁၂	၃၂
တက္ကသိုလ်/ကောလိပ်အဆင့်ရှိသူဦးရေ	၂	၆	၈

ရင်းမြစ် ... အိမ်ထောင်စုစာရင်းကောက်ယူမှု။

မှတ်ချက်။ ။ဤဧယားကိုဖြည့်သွင်းရာတွင် ပြည်ထောင်စုသမ္မတ မြန်မာနိုင်ငံတော်အစိုးရ၏ ပညာရေးဝန်ကြီးဌာနမှ အသိအမှတ်ပြုထားသော အတန်းပညာတက်ရောက်ပြီး/ တက်ရောက်ဆဲ သူများကိုသာ ဖြည့်သွင်းရန်ဖြစ်ပါသည်။ ဖော်ပြပါအချက်နှင့် ကိုက်ညီချင်းမရှိခဲ့သော် ဧယားတွင် ဖြည့်သွင်းခြင်းမရှိဘဲ လေ့လာတွေ့ရှိချက်တွင်သာ မှတ်ချက်အနေဖြင့် ဖော်ပြရန်ဖြစ်ပါသည်။ အတန်းပညာပြီးမြောက်မှု ဆိုသည်မှာ တစ်ဦးတစ်ယောက်၏ဘဝတွင် သင်ယူလေ့လာခဲ့သော နောက်ဆုံးပညာရေးအဆင့်/ အခြေအနေကို ဆိုလိုပါသည်။

ဥပမာ - ယခုစာရင်းကောက်ယူချိန်တွင်အဌမတန်း (Grade 8)တွင် ပညာသင်ကြားနေသည်ပါက "အလယ်တန်း အဆင့်ရှိသူဦးရေ"တွင်လည်းကောင်းတတိယတန်း(Grade 3)တွင် ပညာသင်ကြားနေပါက (သို့မဟုတ်) ရေးတတ် ဖတ်တတ်အဆင့်သာ (ဥပမာ-ဘုန်းကြီးကျောင်းထွက်) ရှိသည်ဆိုပါက "မူလတန်းအဆင့်ရှိသူဦးရေ"တွင်သာ ထည့်သွင်းရပါမည်။ "ဘုန်းကြီးကျောင်းသင်ပညာရေး (ဘက-ကျောင်း)"ကိုဆည်းပူးခဲ့၊ ဆည်းပူးဆဲဖြစ်ပါက သက်ဆိုင်ရာအတန်းပညာအဆင့်အလိုက် ထည့်သွင်းရပါမည်။ စတုတ္ထတန်း(Grade4)အောင်မြင်ပြီး အလယ်တန်းပညာ ဆက်လက်သင်ကြားခြင်းမရှိပါက "မူလတန်းအဆင့်ရှိသူဦးရေ"တွင်သာထည့်သွင်းရပါမည်။ အခြေခံပညာ မူလတန်းပညာကိုသင်ယူ ပြီးဆုံးသင့်သည့်အရွယ်ကို ကျော်လွန်ပြီးဖြစ်သော်လည်း စာလုံးဝမတတ်ပါက"စာမတတ်သူဦးရေ"တွင်သာဖြည့်သွင်းရန်ဖြစ်ပါသည်။

လေ့လာတွေ့ရှိချက်။။ ....

(ဆ-၂) ကျောင်းတက်နှုန်း

✓ ဧယား (၃၁) ကျောင်းတက်နှုန်း

ပညာရေးအဆင့်အတန်း	ကျား	မ	ပေါင်း
မူလတန်း	၉၁	၉၀	၁၈၁
အလယ်တန်း	၂၁	၂၀	၄၁
အထက်တန်း	၂၀	၀၂	၃၂

ပညာရေးအဆင့်အတန်း	ကျား	မ	ပေါင်း
တက္ကသိုလ်/ကောလိပ်	၂	၄	၈

ရင်းမြစ် ... (၁) ကျောင်းဝင်စာရင်း၊ (၂) ဆယ်အိမ်မှူးများ။

မှတ်ချက်။ ။ဤဧယားကိုဖြည့်သွင်းရာတွင် ပြည်ထောင်စုသမ္မတ မြန်မာနိုင်ငံတော်အစိုးရ၊ ပညာရေးဝန်ကြီးဌာနမှ အသိအမှတ်ပြုထားသော စာသင်ကျောင်းများ၊ တက္ကသိုလ်ကောလိပ်များတွင် ပညာတက်ရောက်နေသူများကိုသာ ဖြည့်သွင်းရန်ဖြစ်ပါသည်။ ၄င်းအပြင် "ဘုန်းကြီးကျောင်းသင်ပညာရေး" ကိုသင်ယူဆည်းပူးနေသောကျောင်းသူ/သားများကို အခြေခံပညာဦးစီးဌာနမှ သတ်မှတ်ထားသော ပညာရေးစနစ်/အဆင့်သတ်မှတ်ချက်များနှင့်အညီ သတ်မှတ်ဖြည့်သွင်းရန်ဖြစ်ပါသည်။

လေ့လာတွေ့ရှိချက်။။။..... ကျောင်းတွင် ကျောင်းသား ၃ ဦး ရေယ်ကျောင်းသားတစ်ဦးမှ ပြည်ပရောက်ရှိနေပြီး ကျန်ရှိပါသည်။.....

.....

.....

(ဆ-၃) စာသင်ကျောင်းဆောင်အခြေအနေနှင့်ဝန်ဆောင်မှုများ

ဧယား (၃၂) စာသင်ကျောင်းဆောင်အခြေအနေနှင့်ဝန်ဆောင်မှုများ

အကြောင်းအရာ	ကျောင်းအဆင့်
က။ကျောင်းအဆင့်	မူလတန်း☐မူလွန်☑အလယ်တန်း(ခွဲ) ☐အလယ်တန်း☐ အထက်တန်း(ခွဲ) ☐အထက်တန်း☐
ခ။ရွာမှအကွာအဝေး (မိုင်)	၀မှာ၁မိုင်☑ ၁မိုင်မှ၃မိုင်☐ ၁၅မိုင်မှ၂၀မိုင်☐ ၂၀မိုင်အထက်☐
ဂ။သယ်ယူပို့ဆောင်ရေးဝန်ဆောင်မှု	ခြေလျင်☑စက်ဘီး☐ ဆိုင်ကယ်☐ကား☐
ဃ။စာသင်ကျောင်း၏စုစုပေါင်းကြမ်းခင်းဧရိယာ (စတုရန်းပေ)*	၄၀၇၂ စတုရန်းပေ
င။အမိုး၊နံရံ၊အခင်းအရည်အသွေး	ကောင်း☑သင့်☐ညံ့☐
စ။ကျောင်းသုံးပရိဘောဂလုံလောက်မှု	လုံလောက်မှုရှိသည်☐ မလုံလောက်ပါ☑

အကြောင်းအရာ	ကျောင်းအဆင့်		
ဆ။ကျောင်းအိမ်သာအခြေအနေ	ကောင်း☐သင့်☑ ညံ့☐မရှိ☐		
စျ။ကျောင်းအာဟာရတိုက်ကျွေးမှု	တိုက်ကျွေးမှုရှိသည်☑ တိုက်ကျွေးမှုမရှိပါ☐		
ဇ။ကျောင်းဆရာ/မဦးရေ	ကျား	မ	ပေါင်း
အစိုးရခန့်		၇	၇
ကျေးရွာခန့်			

ရင်းမြစ် ... (၁) ဦးတည်အုပ်စုဆွေးနွေးခြင်း - ရပ်မိရပ်ဖအုပ်စု၊ (၂) မိဘဆရာအသင်း။

မှတ်ချက်။။ကျေးရွာတွင်စာသင်ကျောင်းမရှိပါက (က၊ခ၊ဂ)ကိုသာဖြေဆိုရပါမည်။ စာသင်ကျောင်း ၏ စုစုပေါင်းကြမ်းခင်းဧရိယာ (စတုရန်းပေ = အလျား × အနံ) သည်စာသင်ကျောင်း တစ်ကျောင်း အတွင်းရှိ ကျောင်းအဆောက်အဦအားလုံး၏စုစုပေါင်းဧရိယာကိုဆိုလိုသည်။

လေ့လာတွေ့ရှိချက်။။.....

.....

(ဆ-၄) ပညာရေးအခက်အခဲနှင့်ပြဿနာများ

ဇယား (၃၃) ပညာရေးအခက်အခဲနှင့်ပြဿနာများ

အခက်အခဲ/ ပြဿနာ	ရှင်းလင်းချက်
ကျောင်းဆရာ/မရရှိနိုင်မှု	လုံလောက်☑မလုံလောက်☐
တပည့် - ဆရာအချိုး	၄၀: ၁အောက်☐၄၀: ၁အထက်☑
မူလတန်းပညာကျောင်းထွက်နှုန်း	မရှိ☐နည်း☑လတ်☐များ☐
မသန်စွမ်းသူများအတွက်ပညာရေးအထူးအစီအစဉ်	ရှိ☑မရှိ☐
ကျောင်းသုံးစာအုပ်နှင့်စာရေးကိရိယာ	လုံလောက်☐မလုံလောက်☑
ဆင်းရဲသောမိသားစုများအတွက်ကျောင်းစရိတ်မတတ်နိုင်မှု	မြင့်☐အသင့်အတင့်☑
ကျောင်းအားကစားဆိုင်ရာပစ္စည်းများလက်လှမ်းမီမှု	မရှိ☐နည်း☑
မိဘဆရာအသင်း၏အခန်းကဏ္ဍ	ကောင်း☐သင့်☑ညံ့☐
ဘေးအန္တရာယ်ကြောင့်ပျက်စီးခြင်း	မရှိ☐နည်း☑လတ်☐များ☐

ရင်းမြစ် ... (၁) ဦးတည်အုပ်စုဆွေးနွေးခြင်း - ရပ်မိရပ်ဖအုပ်စု၊ (၂) မိဘဆရာအသင်း။

လေ့လာတွေ့ရှိချက်။။.....ကျေးကျွန်တို့ကျေးရွာတွင်ပြဿနာရှိကြောင်း.....
.....ထောက်ပံ့ပျံ့နှံ့ရေယာယီလက်ခံဌာနတွေ့ရှိကပါသည်။.....
.....
.....

(၈) ကျန်းမာရေးနှင့်အာဟာရ

(၈-၁) အဖြစ်များသောရောဂါများ

၈ယား (၃၄) အဖြစ်များသောရောဂါများ

#	ရောဂါ	ပျံ့နှံ့မှု/ဖြစ်ပွားမှု
၁	ဝမ်းပျက်ဝမ်းလျှောဝ	မြင့်☐ နိမ့်☑ မရှိ☐
၂	သွေးလွန်တုပ်ကွေး	မြင့်☐ နိမ့်☑ မရှိ☐
၃	ငှက်ဖျား	မြင့်☐ နိမ့်☑ မရှိ☐
၄	အသက်ရှူလမ်းကြောင်းကူးစက်ရောဂါ	မြင့်☐ နိမ့်☑ မရှိ☐
၅	HIV, AIDS, လိင်မှတဆင့်ကူးစက်နိုင်သောရောဂါများ	မြင့်☐ နိမ့်☐ မရှိ☑
၆	တီဘီ	မြင့်☐ နိမ့်☑ မရှိ☐
၇	ဆီးချို	မြင့်☐ နိမ့်☑ မရှိ☐
၈	သွေးတိုး	မြင့်☐ နိမ့်☑ မရှိ☐
၉	အသည်းရောဂါ (ဘီ၊စီ)	မြင့်☐ နိမ့်☑ မရှိ☐
၁၀	အာဟာရချို့တဲ့မှု	မြင့်☐ နိမ့်☑ မရှိ☐
၁၁	အခြားကူးစက်နိုင်သောရောဂါများ	မြင့်☐ နိမ့်☑ မရှိ☐

ရင်းမြစ် ... (၁) ဦးတည်အုပ်စုဆွေးနွေးခြင်း - ရပ်မိရပ်ဖအုပ်စု၊အမျိုးသမီးအုပ်စု (၂) ကျေးလက်ကျန်းမာရေးဌာန/ ကျေးလက်ကျန်းမာရေးဌာနခွဲ။

လေ့လာတွေ့ရှိချက်။။...အဓိကအားဖြင့်ရောဂါများမှာ ကလေးသူငယ်များတွင် ဝမ်းပျက်/ဝမ်းလျှောခြင်း,သွေးလွန်တုပ်ကွေးရောဂါတို့ကိုအနည်းငယ်ရောဂါရှိပြီး ရွာတွင်းမှာများမှာ အဓိကအားဖြင့်ရောဂါ၊ပြောင်းလဲတတ်သည့်ကိုရောဂါရှိကပါသည်။.....
.....

(စ-၂) လွန်ခဲ့သော (၁၂) လအတွင်းကာကွယ်ဆေးထိုးနှံမှု

- စယား (၃၇) လွန်ခဲ့သော (၁၂) လအတွင်းကာကွယ်ဆေးထိုးနှံမှု

စဉ်	ကာကွယ်ဆေးထိုးခြင်း(ရှိမရှိအမှန်ခြစ်ရန်)	ရှိ	မရှိ
၁	အရောင်ရောဂါ		✓
၂	ဆုံးဆုံးကြောင်ညာဖောင်ခိုင်နှင့်အသည်းရောင်အသားဝါ		✓
၃	ဂိုဏ်းပိုရောဂါ		✓
၄	ဖောင်း (ကိုယ်ပေါ်ဆောင်ကာလအတွင်း)	✓	
၅	တက်သက်ရောဂါ		✓
၆	အပြာရေယဉ်ကာကွယ်ဆေးထိုးနှံမှု	✓	
၇	အသားရေတက်ကပ်ရေမှု (အရပ်အပြင်အလေးချိန်လျော့ခြင်းပတ်)		✓
၈	အသားရေယားယံ၊ဒေသစိမ်အင်္ဂေ		✓

ရင်းမြစ် ... (၁) ဦးတည်အုပ်စုရွေးနေးခြင်း - ရပ်မရပ်ဖအုပ်စု၊အမျိုးသမီးအုပ်စု၊ (၂) ကျေးလက်ကျန်းမာရေးဌာန/ ကျေးလက်ကျန်းမာရေးဌာနခွဲ။

လေ့လာတွေ့ရှိချက်။ ။ ဤနေရာတွင် ဂဏန်းအလိုမျှသာ ပေါ်လာ တစ်ကျိုးခံကာကွယ်ဆေး ထိုးပေးခြင်းနှင့် ကိုယ်စီကာကွယ်ဆေးများ ဖြစ်သာတစ်ခြားခံ၍ ပြုပြင်ရန် လိုအပ်သည်။

(စ-၃) ကျန်းမာရေးအထောက်အပံ့များ(ဆေးရုံ/ဆေးပေးခန်းများ)

- စယား (၃၆) ကျန်းမာရေးအထောက်အပံ့နှင့်ဝန်ဆောင်မှုများ

ကျန်းမာရေးဝန်ဆောင်မှု	ဝေးအကွာအဝေး (မိုင်)	အခန်း/ကုတင်လုံလောက်မှု
ကျေးလက်ကျန်းမာရေးဌာန/ ဌာနခွဲ	၀မှ၁မိုင် ☑ ၁မိုင်မှ၃မိုင် ☐ ၃မိုင်မှ၅မိုင် ☐ ၅မိုင်မှ၁၀မိုင် ☐ ၁၀မိုင်အထက် ☐	ရှိ ☐ မရှိ ☑
တိုက်နယ်ဆေးရုံ	၀မှ၁မိုင် ☐	ရှိ ☐

ကျန်းမာရေးပြဿနာ	မကျန်းမာသောအရေး (မိုင်)	အခန်း/ကုတင်လုံလောက်မှု
	သမိုင်းမှသမိုင်း☑ သမိုင်းမှကျမိုင်း☐ ကျမိုင်းမှသမိုင်း☐ သသမိုင်းအထက်☐	မရှိ☐
ပြီးမယ်ထင်ရဲ	သမှသမိုင်း☐ သမိုင်းမှသမိုင်း☑ သမိုင်းမှကျမိုင်း☐ ကျမိုင်းမှသမိုင်း☐ သသမိုင်းအထက်☐	ရှိ☑ မရှိ☐
ဆေးဆိုင်	ရှာတွင် (သို့မဟုတ်) ရှာအနီးအနားတွင်ဆေးဆိုင်ရှိသည်☑	ဆေးဆိုင်တွင်ဆေးဝါးများကိုစနစ်တကျသိုလှောင်ထားသည်☐
	ရှာတွင် (သို့မဟုတ်) ရှာအနီးအနားတွင်ဆေးဆိုင်မရှိပါ☐	ဆေးဆိုင်တွင်ဆေးဝါးများကိုစနစ်တကျသိုလှောင်ထားခြင်းမရှိပါ☑

ရာခိုင်နှုန်း ... (၁) ဦးသည်အုပ်စုဆွေးနွေးခြင်း - ရပ်မိရပ်ဖအုပ်စု၊အမျိုးသမီးအုပ်စု၊ (၂) ကျေးလက်ကျန်းမာရေးဌာန/ကျေးလက်ကျန်းမာရေးဌာနခွဲ။

လူသားဘေးရန်များ။ ကျွန်ုပ်အနေဖြင့်ကတော့ပေါ်ပေါ်ရှင်းရှင်းပြောရမယ်ဆိုရင် ကျွန်ုပ်ကတော့ ကျေးရွာ.....

.....

.....

(စျ) ရေနှင့်ပတ်ဝန်းကျင်သန့်ရှင်းရေး

(စျ-၁) သောက်သုံးရေရရှိမှု

ဇယား (၃၇) သောက်သုံးရေရရှိနိုင်မှု

ရေရရှိနိုင်မှု	အသုံးပြု သော အိမ်ထောင်စု	သောက်သုံးရေ အရည်အသွေး စမ်းသပ် စစ်ဆေးထားမှု (စနစ်တကျ စမ်းသပ် စစ်ဆေး ထားမှု ရှိပါက "ရှိ"၊ မရှိပါက "မရှိ")		ရေ အရည်အသွေး (သောက်သုံးရေ အရည်အသွေး စမ်းသပ်စစ်ဆေး ထားမှုတွင် "ရှိ" ဟု ဖြေဆို ထားပါက ဖြေဆိုရန်။ "မရှိ" ဟု ဖြေဆိုထား ပါက ဖြေရန်မလို)	သောက်သုံးရေ ရရှိ နိုင်မှုနှင့် လုံလောက် မှု အခြေအနေ (ရာသီမရွေး ရပါက နွေ၊ မိုးနှင့် ဆောင်း ရာသီသုံးမျိုးလုံးကို ရွေးပေးပါရန်)
ရေတွင်း	၃	ရှိ☐	မရှိ☑	ကောင်း☐ သင့်☐ ညံ့☐	နွေ ☑ မိုး ☑ ဆောင်း ☑
အဝီစိတွင်း/ စက်တပ်	၁၅၈	ရှိ☐	မရှိ☑	ကောင်း☐ သင့်☐ ညံ့☐	နွေ ☑ မိုး ☑ ဆောင်း ☑
အဝီစိတွင်း/ တုံကင်	၅	ရှိ☐	မရှိ☑	ကောင်း☐ သင့်☐ ညံ့☐	နွေ ☑ မိုး ☑ ဆောင်း ☑
မိုးရေ သိုလှောင်ကန်		ရှိ☐	မရှိ☐	ကောင်း☐ သင့်☐ ညံ့☐	နွေ ☐ မိုး ☐ ဆောင်း ☐
မြစ်/ချောင်းရေ		ရှိ☐	မရှိ☐	ကောင်း☐ သင့်☐ ညံ့☐	နွေ ☐ မိုး ☐ ဆောင်း ☐
ရေကန်		ရှိ☐	မရှိ☐	ကောင်း☐ သင့်☐ ညံ့☐	နွေ ☐ မိုး ☐ ဆောင်း ☐
စိမ့်စမ်းရေ		ရှိ☐	မရှိ☐	ကောင်း☐ သင့်☐ ညံ့☐	နွေ ☐ မိုး ☐ ဆောင်း ☐

ရင်းမြစ်... (၁) အိမ်ထောင်စုစာရင်းကောက်ယူမှု၊ (၂) ဦးတည်အုပ်စုဆွေးနွေးခြင်း - ရပ်မိရပ်ဖအုပ်စု၊ အမျိုးသမီးအုပ်စု၊ (၃) ကျေးရွာသယံဇာတပြမြေပုံ။

လေ့လာတွေ့ရှိချက်။။.....အရေးကြီးတဲ့ သောက်သုံးရေ ရရှိမှုသာ ရေတွင်း၊ အဝီစိတွင်း (စက်တပ်)၊ မိုးရေသိုလှောင်တဲ့ကန်၊ မြစ်၊ ကန်တို့သာ အသုံးပြုပါသည်။.....

.....

.....

(စု-၂) သန့်ရှင်းရေးအခြေအနေ (အိမ်သာအမျိုးအစားနှင့်အိမ်ထောင်စုအရေအတွက်)

✓ ဇယား (၃၈) အိမ်သာအမျိုးအစား

သုံးစွဲနိုင်သောအိမ်သာအမျိုးအစား	သုံးစွဲနိုင်သောအိမ်ထောင်စု
သန့်ရှင်းသောယင်လုံအိမ်သာသုံးစွဲမှု	
ရေဆွဲအိမ်သာ	
ရေလောင်း/ယင်လုံအိမ်သာ	၃၀၅
မသန့်ရှင်းသောယင်လုံအိမ်သာသုံးစွဲမှု	
တွင်း/ဇလားအိမ်သာ	
တွင်းမရှိအိမ်သာ	
အိမ်သာမရှိ	

ရင်းမြစ်... (၁) အိမ်ထောင်စုစာရင်းကောက်ယူမှု၊ (၂) ဦးတည်အုပ်စုဆွေးနွေးခြင်း - ရပ်မိရပ်ဖ အုပ်စု၊ အမျိုးသမီးအုပ်စု၊ (၃) ကျေးလက်ကျန်းမာရေးဌာန/ကျေးလက်ကျန်းမာရေးဌာနခွဲ။

လေ့လာတွေ့ရှိချက်။။...အိမ်သာအရေအတွေ့အကြုံ၊ ရေလောင်းနှင့် ယင်လုံ.....
အိမ်သာကို သာမာန်သုံ့ပြုကြပါသည်.....

.....

.....

(ည) ကျား - မရေးရာ

✓ ဇယား (၃၉) ကျား - မရေးရာ

#	ကျေးရွာ၏လူမှုစီးပွားဖွံ့ဖြိုးစေရေးအတွက်အမျိုးသမီးများ၏ စွမ်းဆောင်ရည်မြှင့်သင့်သောအချက်များ	ဦးတည်အုပ်စုဆွေးနွေးပွဲတွင်တက်ရောက်သူများမှမှန်သည်ဟုယူဆသောတစ်ခုကိုရွေးပေးပါရန်	
၁	ကျေးရွာစီမံအုပ်ချုပ်မှုစနစ်တွင် အမျိုးသမီးများ တက်ကြွစွာပါဝင်မှု/ခေါင်းဆောင်မှု	ရှိ☐	မရှိ☑
၂	ကျေးရွာဖွံ့ဖြိုးရေးလုပ်ငန်းများနှင့်အဖွဲ့အစည်းများတွင်အမျိုးသမီးများတက်ကြွစွာပါဝင်ဆောင်ရွက်မှု	ရှိ☑	မရှိ☐
၃	လွန်ခဲ့သောနှစ်အတွင်း ကျေးရွာအတွင်းရှိ မိန်းကလေးများ/အမျိုးသမီးများအား သံသယဖြစ်ဖွယ် အကြမ်းဖက်မှု (သို့) တိုင်ကြားမှုများ	ရှိ☐	မရှိ☑
၄	အမျိုးသမီးရေးရာအကြမ်းဖက်မှုများအတွက်ဥပဒေနှင့်တရားမျှတမှုဆိုင်ရာများအတွက်လူထု၏အသိအမြင်ရှိမှု	ရှိ☑	မရှိ☐

၀	ကျေးရွာအုပ်ချုပ်ရေးမှူးရုံးတွင် ကြေညာချက်ကပ်ထားခြင်း ရှိမရှိ	ရှိ	မရှိ
၁	အချိန်သတိပေး သတင်းအချက်အလက်နှင့် သင်တန်းများ လေ့ကျင့်ပေးခြင်း (ဥပမာ- စိုက်ပျိုးရေးရိုးရာ ကိုးကွယ်ယုံကြည်မှု ပြဿနာ ဖိအားပေးခံရခြင်း သင်တန်းများ ကလေးများ ကြီးပြင်းလာပုံ ကြီးပြင်းပြောင်းလဲခြင်း ရှေ့ပေါ်)	☐	☑
၂	အချိန်သတိပေးချက်ပေးခဲ့ရာတွင် ကြားသိကြပုံ ရှိမရှိ	☑	☐
၃	ခိုက်ရိုက်ကျူးကျော်ခြင်းခံရသော ကျေးရွာများတွင် အချိန်သတိပေးချက်ပေးခဲ့ခြင်းကြောင့် ကာကွယ်ခဲ့ကြသော အကျိုးသက်ရောက်မှုများ	☑	☐
၄	ထိခိုက်ဆုံးရှုံးမှု (၃) ကျေးရွာသားတစ်ဦးခန့်ရှိခဲ့ပါက အချိန်သတိပေးချက် ပေးနိုင်ခဲ့ပါသလား	☐	☑

ရလဒ်ကြည့် (၁) အရှိုးအစည်းများအရသော်၊ (၂) နိုင်ငံတည်ဆောက်ရေးကျောင်း- ရပ်မိရပ်ဖတ်ဆုပ်ရေး အချိန်သတိပေးချက်များ

ကျေးလက်ဒေသရှိကွက်မှ ကျေးရွာတစ်ရွာရဲ့ကျောင်းမှာ ကျွန်တော်တို့ အကူအညီတောင်းခံခဲ့ပြီး ကျောင်းဆရာမတွေ ကျောင်းသားတွေ ရောက်ရှိလာကြပါတယ်။

(၆) အကြံပေးဆရာဝန်အရှိများအကြောင်းခံစေ

(၆-၁) ကျေးရွာတစ်လမ်းတည်ရှိမှု

စယား (၄၀) ကျေးရွာတစ်လမ်းတည်ရှိမှုအကြောင်းခံစေ

ကျေးရွာ၏ ရာသီဥတု ကြောင့် ရွှေ့ပြောင်းရွှေ့လျား လာခဲ့ကြခြင်းရှိ	လမ်းအရှည် (နိုင်)	ရာသီအလိုက် ဘုံနေနိုင်မှု	ကျည်ဆောက် ခံနေသောနှစ်	အရည် အသွေး	အကျိုး အကျေး	လမ်းအကျိုးအကျေး
ရှိ ☑ မရှိ ☐	၀-၁နိုင် ☑ ၁-၅နိုင် ☐ ၅-၁၀နိုင် ☐ ၁၀နိုင်အထက် ☐	ဖွဲ့ဝန်ထမ်း ဆိပ်ကမ်းနှင့် ကပ်လှုပ် ☑	၆လခန့် ☐ ၂နှစ်ကျော်နှစ် ☑ ဦးစီးဌာန ☐	ကောင်း ☐ သင့်တင့်မှု ☐	၁ခု ☐/ကိုယ် ☐ ၄ခု ☐	ရွာတွင်းလမ်း

လမ်းအမျိုးအစား	အမျိုး အစား	အရည် အသွေး	ကည်ဝေသာစီ မီးသာနှစ်	ရာသီအလိုက် သုံးနှုန်းနိုင်မှု	လမ်းအရှည် (မိုင်)	ခေတ်အခြေ ရာသီမျှတ မကြာခဏ မုတ်သီးမုန်ပါ ကသောက်ကြရန်
ရွှံ့ကားလမ်း	၁□ ကောင်း□ ၃□ ကောင်း□	ကောင်း□ သင့်တင့် □	မိုးလေးနှစ်□ နွေမုန်တိုင်း□ ဂျူးမီးသောက်□	မှီခိုလမ်းဆုံ သီ□ကားစီးနစ် ပတ်ဝန်း□	၀-အမိုင်□ ၁-၅မိုင်□ ၅-၁၀မိုင်□ ၁၀မိုင်အထက် ကိ□	ရှိ□ မရှိ□
ရွာနဲ့ဆက်လမ်း	၁□ ကောင်း□ ၃□ ကောင်း□	ကောင်း□ သင့်တင့် □	မိုးလေးနှစ်□ နွေမုန်တိုင်း□ ဂျူးမီးသောက်□	မှီခိုလမ်းဆုံ သီ□ကားစီးနစ် ပတ်ဝန်း□	၀-အမိုင်□ ၁-၅မိုင်□ ၅-၁၀မိုင်□ ၁၀မိုင်အထက် ကိ□	ရှိ□ မရှိ□
ကုန်းဆက်လမ်း	၁□ ကောင်း□ ၃□ ကောင်း□	ကောင်း□ သင့်တင့် □	မိုးလေးနှစ်□ နွေမုန်တိုင်း□ ဂျူးမီးသောက်□	မှီခိုလမ်းဆုံ သီ□ကားစီးနစ် ပတ်ဝန်း□	၀-အမိုင်□ ၁-၅မိုင်□ ၅-၁၀မိုင်□ ၁၀မိုင်အထက် ကိ□	ရှိ□ မရှိ□

ရင်းမြစ်.... မြို့ကည်အုပ်စုဆွေးနွေးပွဲ - ရပ်မိရပ်ဖအုပ်စု

မုတ်သုဏ်အရေးပေါ်သားလမ်း - ၁ဆကွာက်ခင်းလမ်း - ၂ဆကွာက်ဆွဲလမ်း - ၃ကျွန်းကဆုံးလမ်း - ၄ ကတ္တရာလမ်း - ၅

လေ့လာတွေ့ရှိချက်။ ။ ဆရာ့ကျွန်တော် ဆယ်တန်းကျောင်းနေစဉ်ကပဲ ဂဝ်ကျောက်ဆွဲကနေ ၂၀၁၈ မှာ ဆရာ့ညီမလေးနဲ့ ဆရာ့ယောကျာ်းတို့ ဝေသာဂ်ဆောက်ကို လိုက်ပါသွားခဲ့

(၄-၂) ကျေးရွာ၏တံတားတည်ရှိမှု

✓ ဇယား (၄၁) ကျေးရွာ၏တံတားတည်ရှိမှုအခြေအနေ

တံတားအမျိုးအစား	အရွယ်အစား (အလျား၊အနံ၊အမြင့်)	အရည်အသွေး	တည်ဆောက်ခဲ့သောနှစ်	ရာသီအလိုက်သုံးစွဲနိုင်မှု	ဘေးအန္တရာယ်များကြောင့် ပျက်စီးမှုရှိပါကဖော်ပြရန်
ဆိပ်ခံတံတား		ကောင်း☐ သင့်☐ ညံ့☐	ဖေလမှာနှစ်☐ ၂နှစ်မှ၅နှစ်☐ ၅နှစ်အထက်☐	ပွင့်လင်းရာသီ☐ တစ်နှစ်ပတ်လုံး☐	ရှိ☐ မရှိ☐
ကွန်ကရစ်တံတား	① ၄၈ × ၀၂' × ၁၅' ② ၂၂ × ၀၃' × ၁၅'	ကောင်း☐ သင့်☑ ညံ့☐	ဖေလမှာနှစ်☐ ၂နှစ်မှ၅နှစ်☐ ၅နှစ်အထက်☑	ပွင့်လင်းရာသီ☐ တစ်နှစ်ပတ်လုံး☑	ရှိ☑ မရှိ☐
သစ်သားတံတား		ကောင်း☐ သင့်☐ ညံ့☐	ဖေလမှာနှစ်☐ ၂နှစ်မှ၅နှစ်☐ ၅နှစ်အထက်☐	ပွင့်လင်းရာသီ☐ တစ်နှစ်ပတ်လုံး☐	ရှိ☐ မရှိ☐
ကြိုးတံတား		ကောင်း☐ သင့်☐ ညံ့☐	ဖေလမှာနှစ်☐ ၂နှစ်မှ၅နှစ်☐ ၅နှစ်အထက်☐	ပွင့်လင်းရာသီ☐ တစ်နှစ်ပတ်လုံး☐	ရှိ☐ မရှိ☐
ဝါးတံတား		ကောင်း☐ သင့်☐ ညံ့☐	ဖေလမှာနှစ်☐ ၂နှစ်မှ၅နှစ်☐ ၅နှစ်အထက်☐	ပွင့်လင်းရာသီ☐ တစ်နှစ်ပတ်လုံး☐	ရှိ☐ မရှိ☐
ရေပြွန်		ကောင်း☐ သင့်☐ ညံ့☐	ဖေလမှာနှစ်☐ ၂နှစ်မှ၅နှစ်☐ ၅နှစ်အထက်☐	ပွင့်လင်းရာသီ☐ တစ်နှစ်ပတ်လုံး☐	ရှိ☐ မရှိ☐
ရေကျော်		ကောင်း☐ သင့်☐ ညံ့☐	ဖေလမှာနှစ်☐ ၂နှစ်မှ၅နှစ်☐ ၅နှစ်အထက်☐	ပွင့်လင်းရာသီ☐ တစ်နှစ်ပတ်လုံး☐	ရှိ☐ မရှိ☐

ရင်းမြစ်... ဦးတည်အုပ်စုဆွေးနွေးခြင်း - ရပ်မိရပ်ဖအုပ်စု။

လေ့လာတွေ့ရှိချက်။။... ကျေးရွာတွင် ကွန်ကရစ်တံတား ကိုသာ အသုံးပြု၊ ပါ၊ သည်...

.....

.....

(၄-၃) ရေကြောင်းသယ်ယူပို့ဆောင်ရေး

ယား (၄၂) ရေကြောင်းသယ်ယူပို့ဆောင်ရေး (အသုံးမပြုပါက အကွာအဝေး (မိုင်) အကွက် အောက်ရှိ အသုံးမပြုပါအကွက်တွင် ခြစ်ပါ)။

သယ်ယူပို့ဆောင်ရေး	အကွာအဝေး (မိုင်)	ယာဉ်အမျိုးအစား	ရာသီအလိုက်သုံးနိုင်မှု
မြစ်ကြောင်း	၀မှ၁၀မိုင်☐ ၁၁မှ၂၀မိုင်☐ ၂၁မှ၅၀မိုင်☐ ၅၀မိုင်အထက်☐ အသုံးမပြုပါ☑	၁☐၂☐၃☐	မွန်လင်းရာသီ☐တစ်နှစ်ပတ်လုံး☐
ပင်လယ်ရေကြောင်း	၀မှ၁၀မိုင်☐ ၁၁မှ၂၀မိုင်☐ ၂၁မှ၅၀မိုင်☐ ၅၀မိုင်အထက်☐ အသုံးမပြုပါ☑	၁☐၂☐၃☐	မွန်လင်းရာသီ☐ တစ်နှစ်ပတ်လုံး☐
အခြား (ချောင်းမြောင်း၊ အင်းအိုင်)	၀မှ၁၀မိုင်☐ ၁၁မှ၂၀မိုင်☐ ၂၁မှ၅၀မိုင်☐ ၅၀မိုင်အထက်☐ အသုံးမပြုပါ☑	၁☐၂☐၃☐	မွန်လင်းရာသီ☐ တစ်နှစ်ပတ်လုံး☐

ရင်းမြစ်... ဦးတည်အုပ်စုဆွေးနွေးခြင်း - ရပ်မိရပ်ဖအုပ်စု။

မှတ်ချက်။၁ - လေ၊သမ္ဘာန်၊၂ - စက်လေ၊၃ - သဘော်။

လေ့လာတွေ့ရှိချက်။... [illegible] .....

.....

.....

.....

(၄-၄) သယ်ယူပို့ဆောင်ရေးယာဉ်များနှင့်ဝန်ဆောင်မှုများ

ဇယား (၄၃) သယ်ယူပို့ဆောင်ရေးယာဉ်များ

ယာဉ်အမျိုးအစား	လှေ၊ သမ္ဗာန်	စက်လှေ	စက်ဘီး	မော်တော်ဆိုင်ကယ်	သုံးဘီးဆိုင်ကယ်	ထော်လာဂျီ	ကား	မြင်းလှည်း	နွားလှည်း
အရေအတွက်				၄၅	၄	၁			

ရင်းမြစ်...အိမ်ထောင်စုစာရင်းကောက်ယူမှု။

လေ့လာတွေ့ရှိချက်။။ သယ်ယူပို့ဆောင်ရေး အသုံးပြုတဲ့ ယာဉ်များတဲ့ အိုင်ရေသုံးနှင့် အုံ့သိပ်ဆိုင်ရာသင်္ကေတများ ကိုသာ အသုံးပြုကြပါသည်။

(၄) လျှပ်စစ်မီးရရှိမှု

ဇယား (၄၄) လျှပ်စစ်မီးရရှိမှုအခြေအနေ

ရင်းမြစ်	အိမ်ထောင်စု	အမျိုးသမီးဦးဆောင်သည့် အိမ်ထောင်စု	ပြုပြင်ထိန်းသိမ်းရေးစနစ်	အခက်အခဲ
မဟာဓာတ်အားလိုင်း	၂၅၃		ကောင်း☐သင့်☑သည့်☐မဖြေဆိုလို☐	ရှိ☐မရှိ☑
ဆိုလာစနစ်	၇		ကောင်း☐သင့်☑သည့်☐မဖြေဆိုလို☐	ရှိ☐မရှိ☑
အသေးစားရေအားလျှပ်စစ်			ကောင်း☐သင့်☐သည့်☐မဖြေဆိုလို☐	ရှိ☐မရှိ☐
ဒီဇယ်သုံးအင်ဂျင်			ကောင်း☐သင့်☐သည့်☐မဖြေဆိုလို☐	ရှိ☐မရှိ☐
လေစွမ်းအင်			ကောင်း☐သင့်☐သည့်☐မဖြေဆိုလို☐	ရှိ☐မရှိ☐
ဇီဝလောင်စာ			ကောင်း☐သင့်☐သည့်☐မဖြေဆိုလို☐	ရှိ☐မရှိ☐
အမျိုးအမည် ခွဲခြား ဖော်ပြခြင်း မပြုနိုင်သော လျှပ်စစ်ဓာတ်အားပေးစနစ်			ကောင်း☐သင့်☐သည့်☐မဖြေဆိုလို☐	ရှိ☐မရှိ☐
လျှပ်စစ်မီးအသုံးမပြုနိုင်သော			☒	☒

ရင်းမြစ်... (၁) အိမ်ထောင်စုစာရင်းကောက်ယူမှု၊ (၂) ဦးတည်အုပ်စုဆွေးနွေးခြင်း - ရပ်မိရပ်ဖ

အုပ်စု။

လေ့လာတွေ့ရှိချက်။။ [illegible]

(၃) ဆက်သွယ်ရေးနှင့်သတင်းအချက်အလက်ဆိုင်ရာနည်းပညာ

ဇယား (၄၅) ဆက်သွယ်ရေးနှင့်သတင်းအချက်အလက်နည်းပညာအခြေအနေ

စဉ်	ဖုန်း	ရေဒီယို	တီဗီ	ဖြိုလ်တုစလောင်း	အင်တာနက်လက်လှမ်းမီသည့်အိမ်ထောင်စု
အရေအတွက်	၂၅၀	-	-	-	-

ရင်းမြစ်... အိမ်ထောင်စုစာရင်းကောက်ယူမှု။

လေ့လာတွေ့ရှိချက်။။ [illegible]

(၄) ယဉ်ကျေးမှုနှင့်လူငယ်ဖွံ့ဖြိုးရေး

ဇယား (၄၆) ယဉ်ကျေးမှုနှင့်လူငယ်ဖွံ့ဖြိုးရေးအခြေအနေ

ယဉ်ကျေးမှုနှင့်လူငယ်ဖွံ့ဖြိုးရေးဆိုင်ရာများ	ဝန်ဆောင်မှု
လူငယ်များအနားယူအပန်းဖြေရန်နေရာများ ဟော်ပွဲရှင်ပွဲများ ရှိခြင်း	ရှိ□မရှိ☑မဖြေဆိုပါ□
လူမှုရေးလုပ်ငန်းများတွင်ပါဝင်မှု	ကောင်း□သင့်☑သည့်□မဖြေဆိုပါ□
ဘာသာရေးလုပ်ငန်းများတွင်ပါဝင်မှု	ကောင်း☑သင့်□သည့်□မဖြေဆိုပါ□
အားကစားနှင့်ကာယလေ့ကျင့်ခန်းများပြုလုပ်ရန်နေရာနှင့် အထောက်အကူပြုပြုစွမ်းများရှိခြင်း	ကောင်း□သင့်□သည့်□မဖြေဆိုပါ☑
ဖွံ့ဖြိုးရေးလုပ်ငန်းများတွင်ပါဝင်မှု	ကောင်း□သင့်☑သည့်□မဖြေဆိုပါ□
ရိုးရာဓလေ့ထုံးစံများနှင့်ယဉ်ကျေးမှုအမွေအနှစ်များထိန်းသိမ်းစောင့်ရှောက်ခြင်းတွင်ပါဝင်မှု	မရှိ□နည်း□များ☑
စိတ်ဝင်စားရာများကိုမိမိကိုယ်တိုင်လေ့လာသင်ယူနိုင်မည့်နေရာများ၊လူငယ်ရိပ်သာများ၊စာကြည့်တိုက်များစသည်တို့တွင်ဝင်ရောက်လေ့လာသင်ယူနိုင်ခြင်း	ရှိ□မရှိ☑မဖြေဆိုပါ□

ရင်းမြစ် ... နီတည်အုပ်စုဆွေးနွေးပြီး - လုပ်သားအုပ်စု

လေ့လာတွေ့ရှိချက်။ ။ သင်တန်းလေ့လာသူများ၊ ဝန်ထမ်းနဲ့ သူတို့ မိဘများ၊ အသိုက်အဝန်းဆောက်တည်ရေးနဲ့ ပူးပေါင်းပြီး ကျောင်းတိုးတက်ရေးအတွက် ဆောင်ရွက်ကြပါ။

(ဃ) ကျေးရွာတည်ငြိမ်ရေးနှင့်သောကင်းလုံခြုံရေးအခြေအနေ

(ဃ-၁) လုံခြုံရေးဆိုင်ရာဝန်ဆောင်မှုများအားလက်လှမ်းမီမှု

စယား (၄၇) သောကင်းလုံခြုံရေးဝန်ဆောင်မှုအသေးတိုးအကျဉ်းချုံးအားလက်လှမ်းမီမှု

ဝန်ဆောင်မှုများ	ကျား	မ
တယ်လီဖုန်းပိုင်း တယ်လီဖုန်း တာယိတ်ပိုင် မှတ်ပုံတင်နေပါပိုင်းအပါ တာနေပါပိုင်ရုပ်ပြပိုင် သမ်ကြာပါပိုင်ရေးပိုပိုပိုင်ရေးသောဆက်သွယ်ရေးနှင့် သတင်းအချက်အလက် ဖြန့်ဝေခြင်း ဆိုင်ရာ အရေးကိစ္စများ အရေးကိစ္စ မှတ်ချို ဖြေရှင်းပေးခြင်း	ရရှိသည်ဟုပြန်ပြော	ရရှိသည်ဟုပြန်ပြော
အားမဝင်ငွေများဆိုင်ရာဝန်ဆောင်မှုများကိုရရှိ နိုင်ခြင်း	ရရှိသည်ဟုပြန်ပြော	ရရှိသည်ဟုပြန်ပြော
လူသုံးအကြီးပမာဏအနေနှင့်ပါဝင်လာ ရှုမြင်ရသော်အခေါ်	ရရှိသည်ဟုပြန်ပြော	ရရှိသည်ဟုပြန်ပြော
ဆိုင်ကယ်စီး (၃) အရေးပေါ်အခြေအနေ အကူအညီများနှင့်ပတ်သက်ပြီးခြင်း	ရရှိသည်ဟုပြန်ပြော	ရရှိသည်ဟုပြန်ပြော
ကုန်သွယ်ရောင်းဝယ်ရေးပတ်သက်ပြီးအလုပ်ရှင် ဝန်ထမ်းဆိုင်ရာကျေးရွာဝန်ဆောင်မှုပေးခြင်း	ရရှိသည်ဟုပြန်ပြော	ရရှိသည်ဟုပြန်ပြော
မိသားစုအဖွဲ့ဝင်ကလူသိပြင်ပဆိုင်ရာဝန် ဆောင်မှုများနှင့်ပတ်သက်ပြီးခြင်း	ရရှိသည်ဟုပြန်ပြော	ရရှိသည်ဟုပြန်ပြော

ရင်းမြစ် ... နီတည်အုပ်စုဆွေးနွေးပြီး - ရပ်ရွာခေါင်းဆောင်

လေ့လာတွေ့ရှိချက်။ ။

.....

(ဏ-၂) မှုခင်းဖြစ်ပွားမှု

ဇယား (၄၈) မှုခင်းဖြစ်ပွားမှုအခြေအနေ

	လူကုန်ကူးမှု	ခိုးမှု	မူးယစ်ဆေးသုံးစွဲမှု	အကြမ်းဖက်မှု
မှုခင်းဖြစ်ပွားမှုအခြေအနေ	ဖိုးရိမ်ရသည်☐ သာမန်☐ မရှိ☑	ဖိုးရိမ်ရသည်☐ သာမန်☐ မရှိ☑	ဖိုးရိမ်ရသည်☐ သာမန်☐ မရှိ☑	ဖိုးရိမ်ရသည်☐ သာမန်☐ မရှိ☑

ရင်းမြစ်... ဦးတည်အုပ်စုဆွေးနွေးခြင်း - ရပ်မိရပ်ဖအုပ်စု၊အမျိုးသမီးအုပ်စု။

လေ့လာတွေ့ရှိချက်။။....မြို့အိုင်းမစ်ပွား မှုဆယ်ရပ်ပေါ် ပေညာသည်ဝေးမှာခေါ် မှုဖြစ်ပွား

ပေညာသည်ကို့ပေတွေ့ကို့လုပ်၊.....

.....

.....

နိုင်ငြိုးရေးအလှူကိုအထောက်အပံ့ပြုခံစေလိုသော အပြုအမူအနေတောင်းများ

ဇယား ၃.၆

နိုင်ငြိုးရေးအလှူကိုအထောက်အပံ့ပြုခံစေလိုသော အပြုအမူအနေတောင်းများ	ရှင်းလင်းဖော်ပြချက်နှင့်ပေးနိုင်သည့်ဥပမာများ
ဧည့်သည်ဆက်ဆံပုံလုပ်ငန်း	အပြုအမူအနေတောင်းများတွင် လမ်းပန်းဆက်သွယ်ရေး ပေးခြင်းနှင့်ခြင်း။ ပြန်ကုန်ကြီးကြီး သံလျှောက်များ အလုပ် လျှောက်ရှိနိုင်ခြင်း။ လမ်းဘေးလျှောက်များ ရှိနိုင်ခြင်း ဧည့်သည်ထံ မေးမေးတောင်းများ ပင်ပန်းလွယ်ပင်နိုင်ခြင်း ဂုဏ်လေး။ ရေလမ်းအသုံးပြုနိုင်ခြင်း။ ရေလွှမ်းခိုခြင်း မမ်ရခြင်း။ လမ်းကွင်းများ ဆောင်ရွက်ရမည်ခြင်း။ အလိုရှိ ပမည်း ရာသီပမည်းမြို့ပြုနှင့် လက်လုပ်ပြီခြင်း။ ဧည့်သည်ပုံ ရှားပေါင်းသင့်လျှောမှုနှင့်အတွင်းကျရောက်၍ Tourism လုပ်ငန်းတွင် ဧည့်သည်များ ပင်ရောက်လုပ်ကိုင်နိုင်ကြ ပင်ပန်းရှိနိုင်ခြင်း။ နယ်စပ်ဒေသနှင့်နီး၍ အိမ်နီးချင်းနိုင်ငံသို့ သွားရောက်အလုပ်လုပ်နိုင်ခြင်း။ စက်ရုံအလုပ်ရုံများနှင့် နီးခြင်း။ ဥပမာ - သံမဏိစက်ရုံနှင့်နီးခြင်း။
နိုက်ပျိုးစရာ	သီးထပ်နိုက်ပျိုးကြီးအထွက်တိုးရန် သွင်းရေ (Irrigation water) ရရှိနိုင် ခြင်း။ ချောင်းရေတင်၊ မြစ်ရေတင်လုပ်ငန်း ဆောင်ရွက်နိုင်ခြင်း။ သွင်းအားစုများ အလွယ်တကူ လမ်းပေါ် ရရှိနိုင်ခြင်း။ ဗျိုးကောင်းဗျိုးသန့်များ အသုံးပြုနိုင်ခြင်း။ ပြေသည့် မြေဩဇာအားကောင်းခြင်း။ စက်တပ်ရိုးပေ ဌားရမ်း အသုံးပြုနိုင်ခြင်း။ ရေကျွေးလက်လုပ်ပြီခြင်း။ ဗျောက်ပိုးများကို နှိမ်နင်းရန် နည်းပညာ အလွယ်တကူ ရရှိနိုင်ခြင်း။ မိုးသီးနံ့၊ ဆောင်းသီးနံ့၊ ဟင်းသီးဟင်းရွက်များ နိုက်ပျိုးနိုင်ခြင်း။ ဟင်းသီးဟင်းရွက်သစ်သီးများ နိုက်ပျိုး နိုင်ကြီး (သရွာပေါ်၊ ဖရဲ) နိုင်ငံခြားတရုတ်၊ အိန္ဒိယစသော နိုင်ငံများသို့ တင်ပို့ရောင်းချနိုင်ခြင်း။ နှစ်ရှည်သီးနံ့ပင် သရက်၊ ရာဘာ၊ လိမ္မော်၊ မင်းဂွတ်သီးနံ့များ နိုက်ပျိုး နိုင်ခြင်း။

အိမ်ထောင်စု ဓနအဆင့် သတ်မှတ်ခြင်း

စဉ်	အိမ်ထောင်ဦးစီးအမည်	အဆင့်		စဉ်	အိမ်ထောင်ဦးစီးအမည်	အဆင့်
၁	ဦးညိမ်ညိမ်ကျော်	B		၂၀	ဦးမျိုးဆေးဝေး	B
၂	ဦးဆောင်ဝေမျိုး	C		၂၁	ဦးပြုတ်ဝေ	C
၃	ဦးဆေးသန်းဝေ	C		၂၂	ဦးကြည်သန်း	B
၄	ဦးဆောင်ဖြိုးစိန်	C		၂၃	မေါ်ဇင်စုရှိ	B
၅	ဦးစိုးဂျုန်ဆောင်	C		၂၄	ဦးကျော်ညွှေ	B
၆	ဦးသက်ကြီးမြတ်	C		၂၅	မေါ်စိန်ဖြူ	C
၇	ဦးထက်ရှိန်	C		၂၆	ဦးဖေ၊ ဦး	D
၈	ဦးစင်ဆေးဦး	B		၂၇	ဦးသိန်းဇော	B
၉	မေါ်ဟွန်ကို	A		၂၈	မေါ်တွေ့ကြည်	B
၁၀	ဦးဆေးမိုး	C		၂၉	ဦးဌေးသဲဝေတ်	C
၁၁	ဦးစုပါ လင်းဆောင်	C		၃၀	ဦးကြည်ဦး	B
၁၂	ဦးဆောင်ကို	C		၃၁	ဦးစန်းပြောက်ခင်	C
၁၃	ဦးရွှေဝါကျွန်	B		၃၂	မေါ်ဆေ ဆေ သင်	C
၁၄	မေါ်တင်ဇို	B		၃၃	မေါ်ခွမ်းဆိ	B
၁၅	ဦးရှိန်ဖြေ	C		၃၄	ဦးဆော်ဆောင်	B
၁၆	ဦးလင်းဝေယုဇ	C		၃၅	ဦးဆောင်ကလ	D
၁၇	ဦးဘိန်ဝေ	D		၃၆	ဦးသိန်းဟ	B
၁၈	ဦးသိန်း	B		၃၇	[illegible]	C
၁၉	ဦးလင်းတိုက်ဆောင်	B		၃၈	ဦးဝေဂျီလင်	C
၂၀	ဦးဆောင်ဝန်ရှိန်	C		၃၉	ဦးဆော်ဟင်ဝတ်	C
၂၁	ဦးကျော်ဖေ	C		၄၀	မေါ်ကျော်ဟာ	B
၂၂	ဦးကျော်ဝင်း	C		၄၁	ဆောင်းတဲ	C
၂၃	ဦးခိုင်ရှိန်	A		၄၂	ဦးသန်းတင်	C
၂၄	မေါ်ကွမ်ကို	B		၄၃	ဦးဆောင်သိန်ဦ	B
၂၅	ဦးမြေ့ဆောင်	B		၄၄	ဦးတင်ဆောင်ကို	B
၂၆	ဦးခိုင်ဝေ	B		၄၅	ဦးလှဆောင်	B
၂၇	ဦးတွန်ဝေ	B		၄၆	ဦးကျော်ဘွေ	C
၂၈	မေါ်ဇင်	B		၄၇	မေါ်သန်ခိ	C
၂၉	ဦးစုန်ထက်ဆောင်	B		၄၈	ဦးတင်ဝင်း	A
၃၀	ဦးသန်းကျော်ဝင်း	B		၄၀	ဦးကြည်ဖေ၊ ဦ	B

စဉ်	အကြောင်းအရာ	ရှင်းပြချက်များ
		မိဘပိုင် လယ်ကို လုပ်ကိုင်ပါက မိဘနေရာတွင် ထည့်ရန်
		အခြားကျေးရွာများရှိ မိမိပိုင် လယ်ကောများကို - ထည့်ရန်
		ပုံစံ (၇) မပေါက်သော မြေကောများ - ထည့်ရန်
၃	မွေးမြူသည့် ကောင်ရေ	မွေးမြူထားသော တိရစ္ဆာန်များ အကောင်ရေ ဖော်ပြရန်/ အဌားကျောင်းသော အကောင်ရေအား ထည့်သွင်းခြင်း မပြု။
၄	ငါးလုပ်ငန်း	ငါးကန်/ ပုဇွန်ကန်/ ဂဏန်းကန်တို့ကို ဧက/ ဧရိယာဖြင့် ဖော်ပြရန်
		ရေချိုငါးဖမ်းခြင်းနှင့် ရေငန်ငါးဖမ်းခြင်းကို အမှန်ခြစ် ဖော်ပြရန်
၅	သောက်သုံးရေ	ရေတွင်း/ အစီစီတွင်း/တုံကင် / မိုးရေလှောင်ကန် တို့တွင် ကိုယ်ပိုင်ဖြစ်ပါက အရေအတွက် ထည့်ရန်၊ အများပိုင်ဖြစ်ပါက အမှန်ခြစ်ရန်။
		ရေကန်/ ချောင်းရေ/ စိမ့်စမ်းရေ တို့တွင် အမှန်ခြစ်ရန်
၆	အိမ်သာ	ကျေးရွာအတွင်း အသုံးပြုနေသော အိမ်သာ အမျိုးအစားအကြောင်း စာရင်းကောက်ယူရန်။
၇	ပို့ဆောင်ရေး	အိမ်ထောင်စုအလိုက် အသုံးပြုနေသော ယာဉ်များကို စာရင်းကောက်ယူ ရန်။
၈	လျှပ်စစ်မီး သုံးစွဲမှု	အိမ်ထောင်စုအလိုက် လျှပ်စစ်မီး သုံးစွဲနိုင်မှု အခြေအနေများကို စာရင်းကောက်ယူရန်။
၉	ဆက်သွယ်ရေး	အိမ်ထောင်စုအလိုက် ဆက်သွယ်ရေးကိရိယာများ သုံးစွဲမှု အခြေအနေများကို စာရင်းကောက်ယူရန်။

အိမ်ထောင်စု နေအဆင့် သတ်မှတ်ခြင်း

စဉ်	အိမ်ထောင်ဦးစီးအမည်	အဆင့်	စဉ်	အိမ်ထောင်ဦးစီးအမည်	အဆင့်
၁	ဦး အေးကောင်ထွေး	C	၂၀	မေါ်ဝင်းယင်	C
၂	မေါ်ငြိမ်း၇၉	C	၂၁	ဦးခိုင်သိပ်	C
၃	ဦး၇နင်လင်းဆောက်	C	၂၂	ဦးဆောက်ကြီးဝေယ်	C
၄	မေါ်သန်းစိန်	C	၂၃	ဦးကော်ဘင်ဆောက်	B
၅	ဒေါ်ခိုင်ထင်	B	၂၄	မေါ်ဟူဂျီ.ဇွန်.	B
၆	ဦးသိန်းလွင်	B	၂၅	ဦးမြင့်ချိန်	B
၇	ဦးအေ လင်းထွန်.	B	၂၆	ဦးထင်ဆင်	B
၈	မေါ်ဂျင်ကျင်ဖြင့်	B	၂၇	ဦးဆောင်သိန်ဦး	B
၉	ဦးဖြင့်ဦး	B	၂၈	ဦးကျော်လွင်ဦး	B
၁၀	ဦးဆောင်ထင်	A	၂၉	ဦးဇွန်ချိန်	B
၁၁	ဦးတင်ဖေ	D	၃၀	မေါ်စမိုးဝိုင်	B
၁၂	ဦးသန်းဇင်ဦး	C	၃၁	ဦးတင်ဆန်	B
၁၃	မေါ်စန်းယေမ	B	၃၂	မေါ်စိန်ဖြူ	C
၁၄	မေါ်ခင်စန်	B	၃၃	ဒေါ်တင်ထွေ့လင်းဆောက်	B
၁၅	ဦးဆောင်ဆေဝေဘုန်း	B	၃၄	ဦးဆောင်ကို	B
၁۶	မေါ်လှဝင်	B	၃۵	ဦးမြင့်လွင်	B
၁۷	ဦးစန်းချိန်ထွန်း	B	၃۶	ဦးဆောင်ဖြင့်စိန်	B
၁۸	ဦးသန်းဆောင်ဇွန်	B	၃۷	မေါ်ဆေ:ခိုင်	B
၁۹	ဦးကန်ပြင်ဆိုင်	C	၃۸	မေါ်သန်းခွဲ.ဝ	B
၂၀	ဦးသန်းခိုင်ခိုင်	B	၃۹	ဦးလှကျော်	B
၂၁	ဦးဝမ်ရွှေ	D	၄၀	ဦးဆောင်ထင်	B
၂၂	ဦးကျော်ဝင်း	B	၄၁	မေါ်သစ်သစ်	C
၂۳	ဦးဇွန်ဆောက်	A	၄၂	ဦးဟင်ဟူဆောက်	B
၂۴	ဦးဆော်ဝင်ဦး	B	၄၃	ဦးစင်ဆော်လွင်	B
၂۵	ဦးစင်ဆောက်ဂျင်	C	၄၄	မေါ်ဖြင့်	C
၂۶	ဦးထွန်ဆေ	B	၄۵	ဦးနန်ထင်	B
၂۷	ဦးဝေင်ဟိန်	C	၄۶	ဦးလှရွှေ	C
၂۸	ဦးဆောင်ထွန်ဦး	B	၄۷	ဦးလင်ဆောင်	B
၂۹	ဦးမြတ်ဃု	B	၄۸	မေါ်ခွင်:ဝါ	C
၃၀	ဦးဆော်ဖင်ဆောက်	B	၄۹	မေါ်စန်းစန်ဆေ:	C

စဉ်	အကြောင်းအရာ	ရှင်းပြချက်များ
		မိဘပိုင် လယ်ကို လုပ်ကိုင်ပါက မိဘနေရာတွင် ထည့်ရန်
		အခြားကျေးရွာများရှိ မိမိပိုင် လယ်ကေများကို - ထည့်ရန်
		ပုံစံ (၇) မပေါက်သော မြေကေများ - ထည့်ရန်
၃	မွေးမြူသည့် ကောင်ရေ	မွေးမြူထားသော တိရစ္ဆာန်များ အကောင်ရေ ဖော်ပြရန်၊ အငှားကျောင်းသော အကောင်ရေအား ထည့်သွင်းခြင်း မပြုရ။
၄	ငါးလုပ်ငန်း	ငါးကန်/ ပုဇွန်ကန်/ ဂဏန်းကန်တို့ကို ဧက/ ရေယာဖြင့် ဖော်ပြရန်
		ရေချိုငါးဖမ်းခြင်းနှင့် ရေငန်ငါးဖမ်းခြင်းကို အမှန်ခြစ် ဖော်ပြရန်
၅	သောက်သုံးရေ	ရေတွင်း/ အဝိစိတွင်း/တုံကင် / မိုးရေလှောင်ကန် တို့တွင် ကိုယ်ပိုင် ဖြစ်ပါက အရေအတွက် ထည့်ရန်၊ အများပိုင်ဖြစ်ပါက အမှန်ခြစ်ရန်။
		ရေကန်/ ချောင်းရေ/ စိမ့်စမ်းရေ တို့တွင် အမှန်ခြစ်ရန်
၆	အိမ်သာ	ကျေးရွာအတွင်း အသုံးပြုနေသော အိမ်သာ အမျိုးအစားအကြောင်း စာရင်းကောက်ယူရန်။
၇	ပိုးဆောင်ရေး	အိမ်ထောင်စုအလိုက် အသုံးပြုနေသော ယာဉ်များကို စာရင်း ကောက်ယူ ရန်။
၈	လျှပ်စစ်မီး သုံးစွဲမှု	အိမ်ထောင်စုအလိုက် လျှပ်စစ်မီး သုံးစွဲနိုင်မှု အခြေအနေများကို စာရင်း ကောက်ယူရန်။
၉	ဆက်သွယ်ရေး	အိမ်ထောင်စုအလိုက် ဆက်သွယ်ရေးကိရိယာများ သုံးစွဲမှု အခြေအနေ များကို စာရင်းကောက်ယူရန်။

ဘိုမင်းသားနဲ့ ဇနီးဆေး သတင်းစာပြိုင်

စဉ်	ဘိုမင်းသားနဲ့ပတ်သက်သော	အဆင့်	စဉ်	ဘိုမင်းသားနဲ့ပတ်သက်သော	အဆင့်
၁	ဘိုဂုဏ်ပင်	C	၁၀	ဘိုတော်ဝန်	B
၂	ဘိုသောဝန်	C	၁၁	ဘိုကြီးကိုယ်	C
၃	ဘိုထင်ကိုယ်ကြီး	B	၁၂	ဘိုတော်ဝယ်	B
၄	ဘိုသင်းဝေ	B	၁၃	ဘိုမိုး	C
၅	ဘိုမြင်ဝေတော်	B	၁၄	ဘိုမိုး	B
၆	ဘိုတောင်ရွှေကြီး	B	၁၅	ဘိုသောမြတ်ဝင်း	B
၇	ဘိုကျည်ဝ	B	၁၆	ဘိုတော်ဆော	C
၈	ဘိုထွန်းကျော	B	၁၇	ဘိုသန်းဆောင်	B
၉	ဘိုမျိုးမြတ်ကောင်	B	၁၈	ဘိုကျော	B
၁၀	ဘိုသောမင်ကြည်	C	၁၉	ဘိုကောင်ကျော်ထွန်း	B
၁၁	ဘိုကျော်ဝန်	B	၂၀	ဘိုသိန်းဆောင်	B
၁၂	ဘိုဖြူမြင့်ဆောင်	C	၂၁	ဘိုကျော	B
၁၃	ဘိုဝင်ကာ	B	၂၂	ဘိုသန်းဝေ	C
၁၄	ဘိုတင်ကော	B	၂၃	ဘိုကြီးမင်ကြီး	B
၁၅	ဘိုမင်ကြီးမှူး	C	၂၄	ဘိုကျော်ဝန်	B
၁၆	ဘိုမြင့်ကျော	B	၂၅	ဘိုကောင်ကြီး	B
၁၇	ဘိုကိုကောင်ကောင်	B	၂၆	ဘိုကောင်ကောင်ကြီး	B
၁၈	ဘိုကောင်ကောင်ကြီး	C	၂၇	ဘိုကောင်ကောင်ကြီး	B
၁၉	ဘိုကောင်ကောင်ကြီး	B	၂၈	ဘိုကောင်ကောင်ကြီး	B
၂၀	ဘိုကောင်ကောင်ကြီး	C	၂၉	ဘိုကောင်ကောင်ကြီး	B
၂၁	ဘိုကောင်ကောင်ကြီး	C	၃၀	ဘိုကောင်ကောင်ကြီး	C
၂၂	ဘိုကောင်ကောင်ကြီး	B	၃၁	ဘိုကောင်ကောင်ကြီး	A
၂၃	ဘိုကောင်ကောင်ကြီး	C	၃၂	ဘိုကောင်ကောင်ကြီး	B
၂၄	ဘိုကောင်ကောင်ကြီး	C	၃၃	ဘိုကောင်ကောင်ကြီး	C
၂၅	ဘိုကောင်ကောင်ကြီး	C	၃၄	ဘိုကောင်ကောင်ကြီး	C
၂၆	ဘိုကောင်ကောင်ကြီး	B	၃၅	ဘိုကောင်ကောင်ကြီး	A
၂၇	ဘိုကောင်ကောင်ကြီး	C	၃၆	ဘိုကောင်ကောင်ကြီး	C
၂၈	ဘိုကောင်ကောင်ကြီး	C	၃၇	ဘိုကောင်ကောင်ကြီး	C
၂၉	ဘိုကောင်ကောင်ကြီး	B	၃၈	ဘိုကောင်ကောင်ကြီး	C
၃၀	ဘိုကောင်ကောင်ကြီး	C	၃၉	ဘိုကောင်ကောင်ကြီး	C
၃၁	ဘိုကောင်ကောင်ကြီး	B	၄၀	ဘိုကောင်ကောင်ကြီး	C

စဉ်	အကြောင်းအရာ	ရှင်းပြချက်များ
		မိဘပိုင် လယ်ကို လုပ်ကိုင်ပါက မိဘနေရာတွင် ထည့်ရန်
		အခြားကျေးရွာများရှိ မိမိပိုင် လယ်ကေများကို - ထည့်ရန်
		ပုံစံ (၇) မပေါက်သော မြေကေများ - ထည့်ရန်
၃	မွေးမြူသည့် ကောင်ရေ	မွေးမြူထားသော တိရစ္ဆာန်များ အကောင်ရေ ဖော်ပြရန်၊ အငှားကျောင်းသော အကောင်ရေအား ထည့်သွင်းခြင်း မပြုရ။
၄	ငါးလုပ်ငန်း	ငါးကန်/ ပုဇွန်ကန်/ ဂဏန်းကန်တို့ကို ဧက/ ရေယာဖြင့် ဖော်ပြရန်
		ရေချိုငါးဖမ်းခြင်းနှင့် ရေငန်ငါးဖမ်းခြင်းကို အမှန်ခြစ် ဖော်ပြရန်
၅	သောက်သုံးရေ	ရေတွင်း/ အဝီစီတွင်း/တုံကင် / မိုးရေလှောင်ကန် တို့တွင် ကိုယ်ပိုင် ဖြစ်ပါက အရေအတွက် ထည့်ရန်၊ အများပိုင်ဖြစ်ပါက အမှန်ခြစ်ရန်။
		ရေကန်/ ချောင်းရေ/ စိမ့်စမ်းရေ တို့တွင် အမှန်ခြစ်ရန်
၆	အိမ်သာ	ကျေးရွာအတွင်း အသုံးပြုနေသော အိမ်သာ အမျိုးအစားအကြောင်း စာရင်းကောက်ယူရန်။
၇	ပို့ဆောင်ရေး	အိမ်ထောင်စုအလိုက် အသုံးပြုနေသော ယာဉ်များကို စာရင်း ကောက်ယူ ရန်။
၈	လျှပ်စစ်မီး သုံးစွဲမှု	အိမ်ထောင်စုအလိုက် လျှပ်စစ်မီး သုံးစွဲနိုင်မှု အခြေအနေများကို စာရင်း ကောက်ယူရန်။
၉	ဆက်သွယ်ရေး	အိမ်ထောင်စုအလိုက် ဆက်သွယ်ရေးကိရိယာများ သုံးစွဲမှု အခြေအနေ များကို စာရင်းကောက်ယူရန်။

အိမ်ထောင်စု ဧနအဆင့် သတ်မှတ်ခြင်း

စဉ်	အိမ်ထောင်ဦးစီးအမည်	အဆင့်	စဉ်	အိမ်ထောင်ဦးစီးအမည်	အဆင့်
[illegible]	ဦး ကျော်ကျော်	B	၂၀	ဦး အေးမြင့်	C
၂	ဦး တင်စောမိုး	C	၂၁	ဦး စည်သူဖေ	C
၃	ဦး ကျော်ကျော်ဦး	B	၂၂	ဦး ဖေမင်	B
၄	ဦး ဆောင်ဖြိုး	B	၂၃	ဦး အောလော်ဝေ ထွန်း	C
၅	မြေစန် ဆက်	B	၂၄	ဦး ဖိုးဝင်	B
၆	ဦး ဆောင်ဆောင်ဦး	C	၂၅	ဦး တင်ဆောင်	D
[illegible]	ဦး ဆောင်ဆက်ဦး	B	၂၆	မေ ဝေဝင်းတေ	D
[illegible]	ဦး ညွှန့်ဝေ	B	၂၇	ဦး သိန်းနိုင်ဦး	C
[illegible]	မြေကုန်ဦး	B	၂၈	ဦး နိုင်ထက်ဆောင်	B
၁၀	ဦး ဝင်းနိုင်	C	၂၉	ဦး ဆော်ရှိန်ဦး	C
၁၁	ဦး သိန်းဌေ	B	၃၀	ဦး ရှိန်ဝင်း	B
၁၂	ဦး တင်ရီ ရှိန်	B	၃၁	မေဝေဘက်ဖြူ	B
၁၃	မေညွှန့်စိန်	B	၃၂	ဦး စန်းမော်	B
၁၄	ဦး ဆောင်ကျော်	B	၃၃	ဦး လှတို	B
၁၅	ဦး သန်းတင်	C	၃၄	ဦး ဇင်တိုတို ဆောင်	B
၁၆	ဦး သောက်ဆေ	C	၃၅	ဦး ထက်ကျိုင်ဆောင်ဆက်	C
၁၇	မေဝင်းသီတာ	C	၃၆	ဦး ရေလင်းမော်	C
၁၈	မေဇော်စန်	D	၃၇	ဦး စုံလတ်ဆောင်	B
၁၉	ဦး ဗျိုး ဗျိုး	B	၃၈	မေခင်ကြည်	C
၂၀	ဦး ဂန်ရှိန်ဝင်း	B	၃၉	မေနန်းသစ်ပြော	B
၂၁	ဦး ဖေဆေ	B	၄၀	ဦး ဇော်ထိ	B
၂၂	မေစိုးစိုးရန်	B	၄၁	မေသိန်းဝေ	B
၂၃	ဦး ထက်ရှိန်	B	၄၂	ဦး ထက်ဦ	B
၂၄	ဦး ဆောင်သူကျိုမ	B	၄၃	ဦး တင်ကျိုင်	B
၂၅	ဦး ဖဝါ ဖဝါ ဇော	B	၄၄	ဦး တင်လတ် ဆောင်	C
၂၆	ဦး ဇော်ဖဝါ ထိုက်	B	၄၅	ဦး ဌေး လွင်	B
၂၇	ဦး သောမိကျော်ထွန်း	B	၄၆	ဦး ဖြိုးဇော	B
၂၈	ဦး သဲဆောင်	C	၄၇	ဦး ဆောင်ဖြိုး	B
၂၉	ဦး လှဌေး	C	၄၈	ဦး ဝင်းဆောက်လွန်	B
၃၀	ဦး နိုင်လတ်ဖြူ	B	၄၉	မေစန်ကို	B

စဉ်	အမည်ကြီးအရာ	ရှင်းပြချက်များ
		မိဘလိုင် လယ်ကို လုပ်ကိုင်ပါက မိဘနေရာတွင် သည်ရှိ
		အခြားကျေးရွာများရှိ မိမိလိုင် လယ်စာများကို - သည်ရှိ
		ပုံစံ (၇) မပေါက်သော ပြဖောများ - သည်ရှိ
၃	မွေးဖြူသည့် ကောင်ရေ	မွေးဖြူလားသော တိရစ္ဆာန်များ အကောင်ရေ ပေါ်ပြရန်၊ အဝေးကျွေးသော အကောင်ရေအား သည်သွင်းခြင်း မပြုရ။
၄	ငါးလုပ်ငန်း	ငါးကန်/ ပုဇွန်ကန်/ ဂဏန်းကန်တို့ကို ဧက/ ဖရိယာဖြင့် ပေါ်ပြရန်
		ရေချိုငါးမမ်းခြင်းနှင့် ရေငန်ငါးမမ်းခြင်းကို အမှန်ခြစ် ပေါ်ပြရန်
၅	သောက်သုံးရေ	ရေတွင်း/ အစိမ်းတွင်း/တုံးဂင် / မိုးရေမလုံလောက် တိုင်းတွင် [illegible] ဖြစ်ပါက အရေအတွက် သည်ရှိ၊ အများပိုင်ဖြစ်ပါက အမှန်ခြစ်ရန်။
		ရေကန်/ ရေသိုလှောင်ရေ/ စီမံစမ်းရေ တို့တွင် အမှန်ခြစ်ရန်
၆	အိမ်သာ	ကျေးရွာအတွင်း အသုံးပြုနေသော အိမ်သာ အမျိုးအစားအပေါ်မှ စာရင်းကောက်ယူရန်။
၇	ဝိုင်ဆောင်ရေး	အိမ်ထောင်စုအလိုက် အသုံးပြုနေသော ယာဉ်များကို စာရင်းကောက်ယူ ရန်။
၈	လျှပ်စစ်မီး သုံးဓွဲမှု	အိမ်ထောင်စုအလိုက် လျှပ်စစ်မီး သုံးဓွဲနှင်းမှ အပြခြားနေရာများကို စာရင်းကောက်ယူရန်။
၉	ဆက်သွယ်ရေး	အိမ်ထောင်စုအလိုက် ဆက်သွယ်ရေးကိရိယာများ သုံးဓွဲမှု အပြခြားနေရာများကို စာရင်းကောက်ယူရန်။

အိမ်ထောင်စု ဓနအဆင့် သတ်မှတ်ခြင်း

စဉ်	အိမ်ထောင်ဦးစီးအမည်	အဆင့်	စဉ်	အိမ်ထောင်ဦးစီးအမည်	အဆင့်
၁	ဦး သာဏ်လွင်ဦး	C	၂၀	မော်ရယ်ဝင်း	C
၂	မော်ဝေဝေဂေါ်ဂုဏ်	B	၂၁	ဦး ကျော်လတ်ဆောက်	D
၃	ဦး ဖေကင်းဖေကင်ချိန်	B	၂၂	ဦး ဝေစံဆန်းဦး	C
၄	ဦး သိန်းဆောက်	B	၂၃	ဦး ချိန်လတ်ဝင်း	B
၅	မောင်ကင်လှ	C	၂၄	ဦး ဖိုးဦး	B
၆	ဦး ဖုတ်ဖေကင်ဖေကင်သိန်း	C	၂၅	ဦး သိန်းထက်ဝင်း	B
၇	ဦး ဂုဏ်ထက်	B	၂၆	ဦး ဝင်းဆောက်	B
၈	ဦး ကျော်စွာထက်	C	၂၇	မော်ဆေ သီ	D
၉	ဦး ဖြိုးရွှေ	B	၂၈	မော်ဆေ ဆေ သင်း	B
၁၀	ဦး တင်ဖြိုး	B	၂၉	ဦး သောက်ချိန်	B
၁၁	ဦး သန်းထွန်းထင်	B	၃၀	မော်စင်ဖြိုး	B
၁၂	ဦး သိန်းချိန်	C	၃၁	မော်သင်ဖြိုး	B
၁၃	မော်လှသန်း	C	၃၂	ဦး လင်းလင်းထိုက်	B
၁၄	ဦး ကဒုမ္ဘာဆောက်	C	၃၃	ဦး ဂုဏ်ပြင်	C
၁၅	ဦး ဂုဏ်ဦးဖိုးဆောက်	C	၃၄	ဦး ကော်ဟင်ထွန်း	C
၁၆	မော်သိန်းနွယ်	B	၃၅	ဦး ပြဇင်ဖြိုးဆောက်	B
၁၇	မော်စန်းဝေ	C	၃၆	မော်ခင်ဇွန်ရင်	B
၁၈	ဦး ဂုဏ်ညီ ဆောက်	C	၃၇	မော်ဝေ ချိုဦး	B
၁၉	ဦး ဖြိုးဝင်း	C	၃၈	ဦး ဝင်းထက်ဦး	D
၂၀	ဦး ဆောက်ကြည်စိန်	B	၃၉	ဦး ဝန်ဆောက်	D
၂၁	ဦး သိန်းရင်ဆောက်	B	၄၀	ဦး ဝေသီ ဝင်းထွန်း	B
၂၂	ဦး ထင်ဖြိုး	B	၄၁	ဦး ဖေထင်ညွှန့်	B
၂၃	ဦး ကျော်ထင်ချိန်	C	၄၂	ဦး ဆောက်ခိုးမိုး	B
၂၄	ဦး ကျော်ဘွားမွန်	B	၄၃	ဦး ဖေကိုဝေ	B
၂၅	ဦး ဟန်ဝေထွန်း	B	၄၄	ဦး ပြုံးဝေထင်	B
၂၆	ဦး ဆေးခိုးထင်	B	၄၅	ဦး ရဲဝေတော်ချိန်	B
၂၇	ဦး ဝင်းဝေထွန်း	C	၄၆	ဦး ဆေးရည်	B
၂၈	ဦး ဆွန်းထင်	C	၄၇	ဦး ကိုး	D
၂၉	ဦး ဆောက်ခင်	D	၄၈	ဦး ခင်ဆေတင်ရွှေ	B
၃၀	မော်ဖြိုးဖြိုးဦး	B	၄၉	ဦး ဝင်းဘရဲ	D
			၅၀	မော်စိန်လှကြည်	C

တဲ့	အကြောင်းအရာ	ရှင်းပြချက်များ
		မိဘသို့မဟုတ် လုပ်ကိုင်ပါက မိဘနေရာတွင် လည်ပတ်ရန်
		အခြားကျေးရွာများရှိ မိမိတို့၏ လယ်စကားများကို လည်ပတ်ရန်
		ပုံစံ (၇) မပေါက်သော မြေစကားများ လည်ပတ်ရန်
၃	မွေးမြူသည့် ကောင်ရေ	မွေးမြူသားသော တိရစ္ဆာန်များ အကောင်ရေ ဖော်ပြရန်၊ အဌားကျောင်းသော အကောင်ရေအား သည့်သွင်းခြင်း မပြုရ။
၄	ငါးလုပ်ငန်း	ငါးကန်/ ပုဇွန်ကန်/ ဂဏန်းကန်တို့ကို ဧက/ ဒေါ်လာဖြင့် ဖော်ပြရန်
		ရေချိုငါးဖမ်းခြင်းနှင့် ရေငန်ငါးဖမ်းခြင်းကို အမှန်ခြစ် ဖော်ပြရန်
၅	သောက်သုံးရေ	ရေတွင်း/ အစိမ်တွင်း/တုံးကင် / မိုးရေလောင်းကန် တို့တွင် ကိုယ်ပိုင် ဖြစ်ပါက အရေအတွက် သည့်ရန်၊ အများပိုင်ဖြစ်ပါက အမှန်ခြစ်ရန်၊
		ရေကန်/ ချောင်းရေ/ စီမံစမ်းရေ တို့တွင် အမှန်ခြစ်ရန်
၆	အိမ်သာ	ကျေးရွာအတွင်း အသုံးပြုနေသော အိမ်သာ အမျိုးအစားအကြောင်း စာရင်းကောက်ယူရန်။
၇	ဝိုင်ဆောင်ရေး	အိမ်ထောင်စုအလိုက် အသုံးပြုနေသော ယာဉ်များကို စာရင်း ကောက်ယူ ရန်။
၈	လျှပ်စစ်မီး သုံးစွဲမှု	အိမ်ထောင်စုအလိုက် လျှပ်စစ်မီး သုံးစွဲနိုင်မှု အခြေအနေများကို စာရင် ကောက်ယူရန်။
၉	ဆက်သွယ်ရေး	အိမ်ထောင်စုအလိုက် ဆက်သွယ်ရေးကိရိယာများ သုံးစွဲမှု အခြေအနေ များကို စာရင်းကောက်ယူရန်။

အိမ်ထောင်စု နေအဆင့် သတ်မှတ်ခြင်း

စဉ်	အိမ်ထောင်ဦးစီးအမည်	အဆင့်	စဉ်	အိမ်ထောင်ဦးစီးအမည်	အဆင့်
၁	ဦး.လေးဘျာကို	C	၂၀		
၂	ဦး.တို.ဆေက	C	၂၂		
၃	ထိုးမြသင်	C	၂၂		
၄	ဦး.ဝေဝင်.ဆိန်	C	၂၄		
၅	ဦး.ဆိုင	B	၂၅		
၆			၂၆		
၇			၂၇		
၈			၂၈		
၉			၂၉		
၁၀			၄၀		
၁၁			၄၁		
၁၂			၄၂		
၁၃			၄၃		
၁၄			၄၄		
၁၅			၄၅		
၁၆			၄၆		
၁၇			၄၇		
၁၈			၄၈		
၁၉			၄၉		
၂၀			၅၀		
၂၁			၅၁		
၂၂			၅၂		
၂၃			၅၃		
၂၄			၅၄		
၂၅			၅၅		
၂၆			၅၆		
၂၇			၅၇		
၂၈			၅၈		
၂၉			၅၉		
၃၀			၆၀		